Convocada pelo sr. Flores da Cunha, por ordem do chefe do Governo Provisorio, terá lugar hoje, ás 9 horas da manhã, no Palacio Tiradentes, uma reunião geral dos actuaes ministros e dos interventores actualmente nesta capital, devendo comparecer ainda o sr. General Góes Monteiro.

Ouvimos dizer que o Ministerio apresentará, em seguida, collectivamente, o seu pedid[illegible] demissão, afim de dar ao sr. Getulio Var[illegible] para recompor o seu governo.

Bibliotheca Nacional
Av. Rio Branco

12 PAGINAS

Diario Carioca

100 REIS

Fundador: J. E. DE MACEDO SOARES

Anno VII — Numero 1.669 | Rio de Janeiro, Quarta-feira, 10 de Janeiro de 1934 | Praça Tiradentes n.° 77

A Situação Politica

A Grande Reunião de interventores e Ministros, no Palacio Tiradentes, a Realizar-se Hoje ás 9 Horas

Em Grande Actividade, Durante o Dia de Hontem, os Proceres Revolucionarios — O General Flores da Cunha Continua a Ser o Eixo das Negociações Para a Solução da Crise

O paiz está soffrendo as consequencias de uma crise ministerial que se arrasta e prolonga ha muitos dias. E não se vislumbra ainda, através das nuvens carregadas, no horizonte, o caminho para uma solução satisfatoria, que resulte no reajustamento, tão falado, das forças politicas nos quadros governamentaes. A menos que algo de sério e definitivo seja deliberado na annunciada reunião de hoje, no Palacio Tiradentes, a situação terá de aggravar-se, dia a dia, no andar vagaroso e coleante em que vão as coisas.

Sr. Antonio Carlos

Como centro de todas as manobras e eixo das negociações entaboladas, temos o illustre interventor no Rio Grande. Todos conhecem a sua actuação decisiva nos acontecimentos que precederam a irrupção da crise e a sua conducta em face do gesto do sr. Oswaldo Aranha. E ninguem deve ignorar que essa attitude do general Flôres da Cunha, foi a consequencia de uma série de manobras na sombra, partidas daqui, do proprio seio do Governo, com o objectivo de torcer os factos e lançar a confusão sobre elles. Desse modo, informava-se o sr. Flôres da Cunha de que o sr. Antonio Carlos se via obrigado a renunciar á presidencia da Assembléa Nacional, mas não se esclarecia, que o deveria fazer tão só no cumprimento de um accordo, firmado perante o proprio chefe do Governo, com o sr. Oswaldo Aranha, e nunca pela intervenção de quem quer que fosse na vida da Assembléa, mirando o desprestigio e a diminuição da Constituinte. Não se dizia ao general, propositadamente, que esse accordo entre o presidente e o leader da Assembléa tinha por unico objecto evitar, no seio da mesma, todo e qualquer prurido de agitação politica, ferrando-a, principalmente, na phase da elaboração da Carta Magna, que ora atravessa, á corrupção da politicagem.

Compare-se, agora, a attitude de renuncia do sr. Oswaldo Aranha, que, mantendo embora uma situação de real prestigio na Assembléa, decide abandonar a posição que esta lhe confiou para livral-a dos azares das paixões politicas, ao gesto do sr. Antonio Carlos, refugindo ao cumprimento de um pacto de honra, por effeito da intervenção mysteriosa de certo elemento, da qual nos dá noticia a carta do sr. Aranha. Convenhamos que isso só poderia ser levado a sério se não fosse publico e notorio que a candidatura do actual chefe do Governo, é apoiada, de norte a sul do paiz, pela quasi unanimidade dos chefes das situações dos Estados e a quasi unanimidade da Constituinte, que não é sinão a expressão dessas situações estaduaes.

Ainda hontem, o sr. Flôres da Cunha declarava que a Assembléa deve ser intangivel. Só merece louvores a attitude do interventor no Rio Grande em face da Constituinte eleita pela Nação. Mas resta saber si poderá permanecer á frente da Assembléa, que se considera intangivel, um elemento da discordia capaz de comprometter a segurança da obra constitucional

A nota politica de maior sensação, hoje, é, sem duvida, a grande reunião que se realizará no Palacio Tiradentes, ás 9 horas da manhã. Nesse conclave, tomarão parte todos os ministros de Estado, os interventores federaes Flôres da Cunha, Armando de Salles Oliveira, Juracy Magalhães, Lima Cavalcanti e o general Góes Monteiro.

Na reunião, que será presidida pelo general Flôres, serão expostos os resultados das démarches levadas a effeito nestes ultimos dias, sendo provavel que seja homologada por todos os próceres a formula encontrada para solução da grave crise politico-ministerial.

O GENERAL FLÔRES NO GUANABARA

O general Flôres da Cunha esteve, hontem pela manhã, no Palacio Guanabara, em conferencia com o chefe do Governo.

A permanencia do interventor gaúcho na residencia presidencial, foi de cerca de duas horas.

[illegible]-SE OS PROCERES

Acompanhado dos srs. Lima Cavalcanti e Antunes Maciel, o general Flôres deixou o Edificio Victor, para almoçar na cidade.

Após o almoço, regressaram os tres próceres ao appartamento do sr. Flôres da Cunha, alli reunindo-se em conferencia, juntamente com os srs. Juracy Magalhães e Pedro Ernesto.

[illegible] DA TARDE DE HONTEM NO EDIFICIO VICTOR

No Edificio Victor, realizou-se, hontem, á tarde, mais uma importante reunião politica, na qual tomaram parte os srs. Flôres da Cunha, Oswaldo Aranha, Antunes Maciel e Lima Cavalcanti.

Após o conclave, os próceres declararam que os entendimentos proseguiam em bôa marcha, esperando-se que em breve a paz descesse sobre a familia revolucionaria.

O ALMIRANTE PROTOGENES NO MINISTERIO DA VIAÇÃO

Hontem, pela manhã, esteve no gabinete do ministro da Viação, em conferencia com o sr. José Americo, o almirante Protogenes Guimarães, ministro da Marinha.

O SR. JOÃO ALBERTO EM THEREZOPOLIS

O sr. João Alberto seguiu, hontem, pela manhã, para Therezopolis, onde pretende passar alguns dias em repouso.

A EXONERAÇÃO DO SECRETARIO DO INTERIOR DO ESTADO DO RIO

Commandante Ary Parreiras

O commandante Ary Parreiras, concedendo a exoneração do sr. Stanley Gomes do cargo de secretario do Interior e Justiça do Estado do Rio, dirigiu-lhe o seguinte officio:

"Não me sendo licito continuar a negar-vos o direito ao repouso a que, após dois annos ininterruptos de tantos e espinhosos trabalhos, fazeis jus, resolvi, afinal, acquiescer no vosso pedido de afastamento do cargo de secretario de Estado do Interior e Justiça.

Sr. Oswaldo Aranha

Faço-o, porém, realmente constrangido, por me privar do concurso de um dos mais distinctos auxiliares com que hei contado desde o inicio de minha administração.

Os assignalados serviços que, na vossa passagem pela Chefatura de Policia e Secretaria da Justiça, prestastes ao Estado, — e particularmente ao actual governo, — não é preciso procamal-os, porque estão na consciencia de todos.

De facto, actuando num periodo difficil de reorganização geral, vos mostrastes sempre á altura das pesadas responsabilidades que os cargos vos impunham, revelando inteireza moral, esclarecida intelligencia e superior descortino, — numa palavra, traçando-vos uma conducta rectilinea.

E' o que, ao conceder-vos exoneração me cumpre consignar neste documento.

Prevaleço-me do ensejo para reaffirmar-vos os protestos de minha particular estima e mui distincta consideração".

O SUBSTITUTO DO SR. STANLEY GOMES

Para substituir o sr. Stanley Gomes, o commandante Ary Parreiras convidou o sr. Ruy Buarque, que aceitou o cargo de Secretario do Interior e Justiça do Estado do Rio.

(Continúa na 3ª. pagina)

O General Góes Monteiro e a Crise Politica

O QUE AHI ESTA' E' O RESULTADO DA FALTA DE UM GRANDE PARTIDO NACIONAL

— "Sou Amigo de Todos"...

Annunciada a conferencia de hoje no Palacio Tiradentes, e tomando parte no conclave o general Góes Monteiro, procuramos ouvir as impressões do ex-commandante do Exercito Léste, sobre a crise que vem impressionando a attenção do paiz e sobre a sua provavel solução.

— Primeiramente, falou-nos o general, devo dizer-lhe que, na altura dos acontecimentos, sou um simples observador... E' "perú" — diz o povo — não se manifesta.

Insistimos, porém. O general, amavel, como sempre, resolveu a falar.

Falou, mas não, propriamente, da crise. Recordou os acontecimento pré-revolucionarios, entrou pela historia republicana, e foi até aos acontecimentos politicos que resultaram a nossa independencia.

Disse-nos, o general Góes Monteiro que a crise actual é resultado como vem acontecendo ha 40 annos, da ausencia de um grande partido nacional que coordene as verdadeiras forças politicas, formando um só bloco para orientar-nos seguramente.

General Góes Monteiro

Accrescentou, ainda, que a crise se resolverá, certamente, num ambiente de solidariedade nacional, porque acima de todos os attributos, permanece o magno interesse pela união indissoluvel da Patria.

— A familia revolucionaria é uma só. Tem a idéa fixa em torno de um só programma de realizações e não ha de servir para gaudio de elementos descontentes que, em alguma hypothese, procurem perturbar os altos designios do Governo Provisorio.

— O Brasil necessita de um grande partido nacional, para que o Governo Provisorio seja prestigiado como convem. Só assim se evitariam as crises como esta.

Agora, queriamos saber se o general seria o futuro ministro da Guerra?

Elle sorri

— Você não sabe? Eu sou o Goebells do Brasil ou, por outra, o ministro sem pasta...

— Ademais, sinto-me bem, fóra do Ministerio, prestigiando a acção dos homens da revolução e procurando collaborar pelo cumprimento das promessas de renovação nacional.

E quero dizer ainda que a pasta da Guerra não está em cogitações como tanto se vem falando. Não se trata de pasta politica.

E, já á saida de sua residencia, o general nos recommenda:

— Não se esqueça de dizer. Eu nada tenho com a crise... Em tudo isso, tenho sido apenas um "perú". E amigo de todos... Irei á reunião assistir sómente ás conversações e nada mais.

O Leitor não precisa de dinheiro

Para comprar as ROUPAS necessarias para supportar o GRANDE CALOR que está fazendo.

Veja que

"A NOVA YORK"

vende-lhe A PRAZO pelo seu vantajoso systema

PRAZO YORK

para pagamento em parcellas mensaes:

ALFAIATARIA:

Costume brim branco — CARIOCA	39$000
Costume brim branco — GRANITE'	70$500
Costume brim branco — SHANGAI	78$000
Costume brim branco — TYPO H. J.	118$000
Costume brim branco — ALONADO	135$000
Costume brim branco — TYPO S. 120	198$000

CAMISARIA:

Camisas brancas mousseline	9$600
Camisas zephir côres	9$400
Camisas tricoline, lisas	13$500
Camisas tobralco côres	11$800
Camisas tricoline listadas	16$500
Camisas meia, finas	3$600

"A NOVA YORK" é a grande casa da Rua Sete, conhecida como a CASA DO MENOR PREÇO.

A Sensacional Burla de Bayonne Accarretou Nova Crise Ministerial

O Historico do Sensacional Caso do Credito Municipal — Modificações no Gabinete — Pormenores da Captura de Stavisky — Uma Reunião no Elyseu Sob a Presidencia de Lebrun

PARIS, 9 (Havas) — O historico do sensacional caso do Crédico Municipal de Bayonne, póde ser assim resumido: "Em janeiro de 1931, a cidade de Bayonne resolveu, por proposta do deputado-prefeito Garat, fundar o Crédito Municipal. A instituição destinava-se a adeantar dinheiro mediante penhor de joias e objectos de valor, sendo que os emprestimos eram regulados pelo valor do objecto que o garantia. O deputado Garat, que procurava conseguir os fundos necessarios á execução do projecto, aceitou os recursos offerecidos por Stavisky, que entrou com a somma de 200.000 francos para o Crédito Municipal, a titulo de simples doador anonymo.

Não sendo a somma sufficiente para assegurar o progresso crescente da instituição, cujo successo augmentava dia a dia, a administração do Crédito Municipal resolveu criar a "caixa de credtos", cujos fundos seriam fornecidos por uma emissão de bonus aos juros de 5°|° e venciveis em um, dois ou cinco annos.

Algum tempo depois, o conselho resolveu augmentar para 50 milhões de francos o total da emissão, cujo montante attingia anteriormente apenas 20 milhões. O successo da operação firmou o crédito do estabelecimento, ainda mais do que a circular assignada pelo sr. Dalimier, então ministro do Trabalho e levou diversas companhias de seguros a tomarem titulos da referida emissão. Na mesma occasião, foram innumeros os habitantes da região que, confiando plenamente na honorabilidade nunca desmentida do deputado-prefeito, depositaram saus economias no Crédito Municipal. Foi então que Tissier, director e caixa do estabelecimento, começou a desempenhar o seu papel.

O mecanismo da "escroquerie" praticado por Tissier era dos mais simples. Cada bonus compunha-se de tres partes: o talão e o canhoto que serviam como peças de controle e o bonus propriamente dito, que era entregue ao subscriptor. Quando se tratava de pequenos subscriptores, Tissier enchia as tres partes de modo identico e emittia assim bonus perfeitamente authenticos e regulares.

Como, porém, dispunha de bonus assignados em branco, pelo administrador, não lhe era difficil praticar a "escroquerie" e dissimular as entradas feitas pelos subscriptores que tomavam titulos no valor de mais de 1 milhão de francos.

Para isso bastava encher correctamente a terceira ficha, que era entregue ao cliente, e assignalar no talão e no canhoto, quantias differentes. Assim procedendo, a contabilidade apparecia normal e a "escroquerie" poderia escapar a um controle superficial. Uma vez que o reembolso dos bonus só se deveria realizar um ou dois annos depois, a operação era muito lucrativa, pois deixava margem consideravel á pratica do crime com toda a segurança. Sómente os vencimentos poderiam revelar as quantias marcadas na parte do bonus que era entregue ao subscriptor.

Presidente Lebrun

Em julho do anno passado, houve um vencimento no total de 15 milhões de francos, cujos bonus pertenciam á Companhia de Seguros Urbanos. Esse vencimento não poude ser pago, pois, Stavisky, que fôra o beneficiado com o furto, já havia gasto o dinheiro e não estava disposto a substituil-o.

Tissier procurou então obter augmento de praso, affirmando que a venda de joias permittiria fazer face ao vencimento em apreço. Essa venda, porém, só rendeu 25.000 francos, ficando assim muito longe dos 15 milhões necessarios.

A Companhia de Seguros Urbanos, posta ao corrente da machinação monstro, tratou de agir judicialmente, tendo apresentado queixa, do que resultou a prisão de Tissier, que accusou o deputado-prefeito Garat, presidente do conselho administrativo do Crédito Municipal de ter sido o instigador e o realizador da "escroquerie".

O accusado foi detido no dia 8 do corrente e ao ser interrogado declarou que sómente a realização de um inquerito poderia provar a sua culpabilidade".

O QUE APUROU A POLICIA COM RELAÇÃO A HENRI VOIX

PARIS, 9 (Havas). — A policia apurou que um empregado de Stavisky, chamado Henri Voix e a amante do mesmo, ambos personagens pouco interessantes, agindo sob falso nome, alugaram, no primeiro dia do corrente mez, uma casa na localidade de Chamonix onde o aventureiro tentou se suicidar. Stavisky lá havia chegado no dia 3, procedente de Servez, onde, de inicio, se refugiara. Vinha acompanhado de Voix, que foi preso sem apresentar resistencia. O inquerito prosegue. O sr. Ordenneau interrogou, hoje, o jornalista Darius, director das folhas "Midi" e "Bec et Ongles".

No ultimo desses jornaes, Darius publicou, em novembro de 1932, umas notas sobre falsos bonus da municipalidade de Bayonne. Mais tarde, porém, por solicitação de Dubarry, rectificou a informação, assegurando que os bonus eram legitimos. Em maio de 1933, Stavisky, para se livrar dos ataques dos jornaes satiricos, tentou promover o "trust" da publicidade daquellas folhas. Foi quando prometteu a Darius pagar-lhe mensalmente a quantia de 15.000 francos. Stavisky controlou, assim, os jornaes durante tres mezes. Mas, as mensalidades, sendo irregularmente pagas a Darius, este se interessou pela collocação dos bonus, tendo feito, nesse sentido, diversas tentativas infrutiferas. Em Bayonne espera-se, a todo o momento, o mandato de transferencia de Darius para esta capital. O sr. Ordonneau esclareceu, egualmente, que Garat telephonava todos os dias a Stavisky. Foi, por isso, feita uma pesquiza na casa do Garat, nesta capital. Foi

(Continúa na 3ª. pagina)

O Problema do Desarmamento

A Attitude da Inglaterra é de Expectativa

John Simon

LONDRES, 9 (Havas) — Os meios officiaes desmentem que o governo esteja disposto a tomar qualquer iniciativa sobre o problema do desarmamento e accentuam que a attitude de Londres continúa a ser de expectativa.

Sir John Simon deve partir, sem duvida, sabbado, para Genebra, onde representará o governo na reunião do Conselho da Sociedade das Nações, cujas deliberações terão inicio no dia 15. O titular do "Foreign Office" regressará, porém, a Londres, na proxima semana, afim de tomar parte na reunião do Conselho do Gabinete. Nesse meio tempo, sir John Simon será substituido em Genebra pelo capitão Anthony Eden.

Musica

A CANTORA NAIR DUARTE NUNES NO COPACABANA

No vindouro dia 20, no Theatro Copacabana-Palace a festejada artista patricia offerecerá á sociedade carioca uma audição de musica de compositores classicos e modernos.

Os admiradores da festejada interprete do canto de camera poderão ouvir e apreciar a sua linda voz alliada a sua graça e temperamento vibrante.

E de prever grande successo a essa extraordinaria noite de arte que a senhorita Nair Duarte dedicou a A. B. I. pois o prestigio e os grandes triumphos da applaudida cantora obrigam-nos a este prognostico.

LIVRARIA ALVES

Livros collegiaes e academicos, RUA DO OUVIDOR, 166.

Actos do Chefe do Governo Provisorio

O sr. Getulio Vargas, chefe do Governo Provisorio, assignou, hontem, os seguintes:

NA PASTA DA JUSTIÇA

Uniformizando a expedição de passaportes, que serão concedidos como documento de identificação para effeito internacional, ficando approvado o annexo regulamento de passaportes, assignado pelo ministro de Estado das Relações Exteriores.

Abrindo o credito extraordinario de 250:000$000, sendo cem contos para o commando da terceira região militar, no Rio Grande do Sul, attender ás despesas extraordinarias com a vigilancia da fronteira e o restante para auxilio aos flagellados pelas enchentes occorridas nos Estados do Espirito Santo e Minas.

Augmentando para vinte os officiaes de justiça do juizo dos Feitos da Fazenda Municipal desta capital.

Nomeando o tenente-coronel João Marques da Cunha para membro do Conselho Consultivo do Paraná; o 3º supplente da segunda pretoria civel, bacharel Alberto Mourão Russell para o logar de 2º supplente da terceira pretoria civel e para o de 3º supplente da segunda pretoria civel o bacharel Salvador Tedesco Junior.

Concedendo um anno de licença para tratamento de saude á auxiliar de ensino do Instituto Sete de Setembro, Yara Franco Vaz Borges.

Declarando novamente em disponibilidade a dactylographa Maria Edmée Dutra Pereira da Cunha, em vista de ter sido extincto o Instituto de Psychologia, para o qual tinha sido aproveitada, quando em disponibilidade como dactylographa da secretaria da Camara dos Deputados.

Declarando sem effeito a naturalização do portuguez Joaquim Maria Pereira, residente no Amazonas.

Indultando os sentenciados Carlos Sarraino, Norberto Romão Dolves e Angelo Trevisol, á vista do parecer favoravel dos Conselhos Penitenciarios, do Districto Federal, o primeiro e do Rio Grande do Sul, os dois ultimos.

NA PASTA DA VIAÇÃO

Exonerando, a pedido, o capitão de corveta reformado da Armada, Firmino de Carvalho Santos, do cargo de director da Companhia de Navegação Lloyd Brasileiro, devendo responder pelo expediente da Empresa até que seja designado novo director, o secretario geral, interino, dr. Guido de Bellens Bezzi, com as attribuições de que trata o decreto de 19 de dezembro de 1930, que nomeou o primeiro director para a referida companhia.

NA PASTA DA EDUCAÇÃO

Concedendo as prerogativas da inspecção preliminar; á Escola de Engenharia Mackenzie College, de São Paulo; a inspecção permanente e as prerogativas de estabelecimentos livre de ensino secundario, ao Collegio Baptista, desta capital.

Nomeando o dr. Jayme da Costa Pereira, interinamente, e em commissão, inspector de ensino secundario no Rio Grande do Sul; e o dr. Manoel Alencar Guimarães para identico cargo no Estado do Paraná, sendo exonerado deste ultimo cargo, o dr. Walter Gastão Buttel.

Nomeando na Escola Nacional de Bellas Artes — a inspector de alumnos João Soares do Campo para o cargo de bedel; o guarda de galerias Antonio Caetano para inspector de alumnos; e servente Eulalio Ferreira da Silva para guarda de galerias; o extranumerario Euzebio Cardoso para servente.

Exonerando, a bem do serviço publico, José Rodrigues Coutinho, do servente da Escola de Aprendizes Artifices no Piauhy.

A Sessão de Hontem da Assembléa Constituinte

A NAVEGAÇÃO DE CABOTAGEM DEU LOGAR A DEBATES ACCESOS — MAIS NECROLOGIOS...

A' hora regimental, o sr. Antonio Carlos abriu a sessão com a presença de 122 deputados.

Lida a acta, sobre ella se manifestaram os srs. Mario Ramos, Luiz Cedro e Guaracy Silveira, rectificando apartes proferidos na sessão anterior.

Não havia expediente sobre a mesa, pelo que o presidente, depois de fazer votar os requerimentos de pezar apresentados na sessão anterior, passou a conceder a palavra, pela ordem, de inscripção.

A NACIONALIZAÇÃO DA CABOTAGEM

O primeiro a occupar a tribuna, foi o sr. Luiz Tirelli, representante amazonense.

Inicialmente o orador declara que vae á tribuna tratar da nacionalização da cabotagem e da questão social e religiosa.

E entrando na materia, chronologicamente, o sr. Luiz Tirelli attribue toda a desorganização da nossa marinha mercante, ás promessas não cumpridas do ministro José Americo.

Surgem protestos. O sr. Velloso Borges, dá repetidos apartes que o orador, bastante surdo, não ouve.

Dá-se então uma scena pittoresca: de concha ao ouvido, o orador pede que o seu aparteante fale mais alto. Este berra em vão e termina por gritar quasi apopletico: — Mas com que metal de voz deseja v. ex. que eu lhe apartele?! E tonitroante: — O sr. José Americo é um patriota cheio de bôa vontade.

O sr. Tirelli ouve o aparte e replica: — Mas até agora não fez nada!...

As galerias applaudem ruidosamente, havendo até algumas manifestações insolitas, o que determina energica intervenção da mesa.

Dahi em deante, porém, o tumulto estava feito.

O sr. Irineu Joffily, entrou na discussão com um ardor singular. A's tantas, o leader parahybano bradou para o orador: — Qual a companhia que v. ex. defende?

O sr. Tirelli recolhe o aparte e exalta-se: — Eu não defendo Companhia nenhuma, quero que se resolva apenas a situação miseravel dos maritimos.

Rebôam applausos das galerias, onde se acham muitos maritimos. Alguns delles deixam mesmo escapar varios apoiados. Ha nova intervenção da mesa. E parecia que a tempestade ia serenar quando o sr. Edmar de Carvalho surge no recinto, acalorado quasi se empenhando em luta com o sr. Velloso Borges.

O sr. Pedro Vergara é quem evita o pugilato imminente.

O sr. Cunha Mello, leader amazonense tambem está aparteando com calor o seu collega.

O orador quasi não é ouvido. O sr. Joffily chega á perfeição de apartear, não ao orador, mas ao sr. Velloso Borges, no ouvido deste, cuja physionomia denota o soffrimento que lhe causa aquella prova.

Agora é o decreto do governo sobre a navegação de cabotagem o que está em jogo.

O sr. Oscar Wenschench approxima-se da tribuna e pretende esclarecer o orador recebendo esta resposta singular e tremenda: — V. ex. não entende nada disso.

O deputado radical sorri e não se agasta. Insiste, porém, em dar uma lição ao sr. Tirelli e dá mesmo.

Volta a discussão o caso das companhias de navegação, especialmente, do Lloyd.

O sr. Cunha Mello apartela: — a maior decepção que me causou o sr. Oswaldo Aranha no Ministerio da Fazenda foi quando aconselhou, para a solução do caso, a fallencia daquella empresa.

Mas o ambiente estava quasi insupportavel.

O sr. Luiz Tirelli declara, então, que vae interromper as suas considerações que opportunamente concluirá.

E desce da tribuna sob fortes applausos das galerias.

UM NECROLOGIO

Quem substitue o sr. Tirelli é o sr. Renato Barbosa, que justifica com eloquencia o requerimento que enviara á mesa, pedindo um voto de pezar pelo fallecimento do sr. Barbosa Gonçalves, antigo presidente gaucho.

POR UMA CONSTITUIÇAO BRASILEIRA

Obtem a palavra, a seguir, o sr. Belmiro Medeiros.

O constituinte mineiro — que é adepto de uma Constituição brasileira — lê um longo discurso sobre a reforma constitucional.

Ouvido com attenção pelos seus collegas o deputado progressista tem opportunidade de dar bôa prova do modo como desempenha o seu mandato, mostrando-se um estudioso de assumptos serios.

Seu discurso tem passagens bem interessantes, sobre tudo na parte em que justificou as emendas que havia apresentado ao ante-projecto.

Quando deixou a tribuna, o sr. Belmiro Medeiros foi abraçado por seus collegas.

A DEFESA DO SR. JOSE' AMERICO

O ultimo orador da sessão foi o sr. Irineu Joffily.

O leader parahybano começou o seu discurso fazendo o panegyrico do ministro José Américo, cujos serviços ao nordéste e ao paiz exalçou com calor.

Recebe porém, logo, fortes apartes do sr. Tirelli, o que o leva a chamar a attenção do seu collega para a maneira pouco parlamentar com que o interrompeu.

O sr. Tirelli, porém, explisa-se com o seu metal de voz e o leader parahybano aceita a excusatoria.

Com documentos o sr. Joffily prova a superioridade como agiu o sr. José Americo em todas as questões attinentes á navegação e ao Lloyd, algumas vezes impedido de realizar os seus nobres propositos devido aos entraves offerecidos por outras forças diversas.

Sempre veemente e com um metal de voz pausado e estridente o leader parahybano conclue o seu discurso, recebendo applausos dos seus collegas.

A SESSÃO E' ENCERRADA

O sr. Christovam Barcellos que se encontrava então na presidencia encerrou a sessão.

A Historia é a Grande Mestra da Vida...

Um Communicado do Ministerio do Trabalho ao DIARIO CARIOCA

Escrevem-nos do gabinete do ministro do Trabalho:

"As obras de Santa Cruz, no que concerne á grande hydrographia, embora com creditos do Ministerio do Trabalho, estão sendo realizadas directamente pelo Departamento Nacional de Saude Publica aliás, dirigidas por technicos que as conduzem com zelo e efficiencia.

Quanto ao phenomeno recentemente observado, correspondente a alagamento de algumas pequenas areas, o engenheiro dr. Alexandre Ribeiro Junior, chefe da Inspectoria de Engenharia Sanitaria, explicou nos seguintes termos:

"Santa Cruz, 4 de janeiro de 1934 — Illmo sr. redactor d'"O Globo" — Tendo "O Globo" publicado hontem, uma reclamação dos colonos do Centro Agricola Santa Cruz, sob o titulo "Santa Cruz volta a inundar-se", não quero deixar de dar uma satisfação do que realmente se passa nas obras hydraulicas que estão sendo realizadas pela Engenharia Sanitaria e que tanto está preoccupando os colonos.

Com a rectificação e dragagem dos rios Itá e Guandu', iniciadas no governo passado e já concluidas, viu a administração actual do paiz a necessidade do proseguimento das obras, saneando as demais terras da Fazenda Nacional.

Foi assim traçado novo programma, do qual constava a construcção de um novo canal (São Francisco), cujo fim era servir de sangradouro dos rios Itá e Guandu'.

No momento actual, achando-se elle já prompto, era para entrar em funcção. Acontece, porém, que com a nova determinação do chefe do governo, as obras serão proseguidas, o que implicou na necessidade technica de ser "represado" este canal em varios trechos, para trabalhar como eclusas cujo fim é fazer fluctuar uma draga que irá executar as novas obras deste anno.

Com a precipitação das grandes enxurradas de agora, deu-se o facto dos canaes do Itá e Guandu' trabalharem em plena secção, devido á excessiva descarga, redundando no transbordamento das partes mais baixas.

Mesmo com o estado em que se acha o canal sangradouro de São Francisco, barrado, os canaes do Itá e Guandu' têm demonstrado sua grande efficiencia, pois, pelas estatisticas que possuimos desde 1928, a maior descarga dos mesmos foi em 1931 com 106m3 por segundo, o que provocou transbordamento geral com enchente generalizada; desta vez, medimos em 31 de dezembro ultimo a descarga de 185m3 por segundo, o sufficiente para, ha 5 annos passados, só permittir a passagem pelos campos de Santa Cruz em canôas, só produzindo comtudo ligeiro extravasamento, assim mesmo nas partes mais baixas, o que nos permitte affirmar estar a zona saneada livre de transbordamento. Grato pela publicação, sou att. crd. ob. (a) Alexandre Ribeiro Junior, engenheiro-chefe."

Conforme se vê não houve desidia ou prova de fracasso, mas o simples caso de um grande volume de precipitação que, caracteristico da estação calmosa, tambem occorreu em diversos pontos do interior do paiz, notadamente no Estado do Rio e Minas Geraes, e que não teve o devido escoamento em Santa Cruz por um facto accidental: — a obstrucção para a passagem da draga, coincidente com a grande chuva havida."

Conferenciaram Com o Chefe do Governo Provisorio

No Palacio do Cattete, estiveram hontem, em conferencia e despacharam com o chefe do Governo Provisorio, os srs. Juarez Tavora, ministro da Agricultura e o embaixador Cavalcanti de Lacerda, encarregado do expediente das Relações Exteriores.

—— Estiveram ainda em conferencia com o sr. Getulio Vargas, os srs. Antunes Maciel, ministro da Justiça e Lima Cavalcanti, interventor federal em Pernambuco, o interventor Juracy Magalhães e o presidente do Banco do Brasil.

Casa do Sargento

A proposito do decreto de 27 de dezembro ultimo, concedendo passagem gratuita em 1ª classe nos trens de pequeno percurso, recebeu o presidente da Casa do Sargento, a seguinte carta:

"Meu caro e muito illustre presidente da Casa do Sargento e director do "Arauto". — Saudações cordeaes. — Li o telegramma que, de commum accôrdo com o presidente do Circulo dos Sargentos, você passou ao grande ministro José Americo de Almeida, agradecendo a gratuidade de passagens em primeira classe.

Você, meu amigo, modesto como todo homem de acção e de pensamento, não póde e não deve ficar em silencio, emquanto que, outros, mais afoitos e que pouco fizeram, andam pelas columnas dos jornaes, fazendo reclame espalhafatoso de um caso, cuja solução muito teve o seu concurso e, tambem, fazendo-se justiça, ao do presidente do Circulo dos Sargentos.

Sem mais, queira fazer desta o uso que lhe convier.

Do amigo e admirador — **Joaquim de Oliveira**".

Um Livro Util

O major Raul Tavares, chefe da 1ª Circumscripção de Recrutamento, acaba de publicar um folheto intitulado: *Como ficar quite com o serviço militar*. Trata-se de um trabalho de grande interesse, pois visa esclarecer o publico a respeito da quitação com o serviço militar, como indica o proprio titulo. No seu folheto, que contém os principaes decretos sobre o assumpto, além de apreciações proprias, o autor mostra a maneira de resolver as diversas situações criadas pelas leis referentes ao serviço militar, tratando, com a competencia de official recrutador, dos multiplos casos em que o cidadão é obrigado a provar a sua quitação.

O trabalho do zeloso e esforçado chefe da 1ª C. R. é, como se vê, de leitura quasi obrigatoria para todo o cidadão brasileiro e egualmente para os estrangeiros naturalizados, que estão sujeitos, da mesma fórma, ao serviço militar.

DR. JOSE' DE ALBUQUERQUE

Doenças sexuaes do Homem Diagnostico causal e tratamento da

IMPOTENCIA EM MOÇO

Rua 7 de Setembro 207 de 1 ás 6

Choque de Autos

Na avenida do Mangue, esquina da rua Carmo Netto, os automoveis ns. 7.210, dirigido pelo motorista Francisco Ribeiro, e 115 do Corpo Diplomatico, dirigido pelo chauffeur Paulo Alvarez, chocaram-se.

Da collisão resutou os dois vehiculos ficarem bastante avariados e sair ferido Francisco Ribeiro, em diversas partes do corpo.

O ferido foi soccorrido pela Assistencia, sendo em seguida removido para a delegacia do 14º districto, onde juntamente com Paulo Alvarez foi autuado em flagrante.

A SESSÃO DE HONTEM DO TRIBUNAL SUPERIOR DE JUSTIÇA ELEITORAL

Pode Continuar a Ser Feito o Alistamento Eleitoral — O Julgamento de Uma Acção Penal — A Presidencia dos Tribunaes Regionaes — A Gratificação de Juizes e Escrivães Eleitoraes

Reuniu-se hontem em sessão ordinaria o Tribunal Superior de Justiça Eleitoral, sob a presidencia do ministro Hermenegildo de Barros, presentes todos os juizes. Entre os varios assumptos apreciados pelo Tribunal Superior, os de maior relevancia foram os seguintes:

O ALISTAMENTO ELEITORAL

Foi julgado um processo originado por uma representação firmada pelos srs. Gomes de Castro e Edmundo Barreto Pinto, sobre o proseguimento do alistamento, emquanto não fosse promulgado o projecto recentemente approvado e a ser encaminhado ao chefe do governo, de accordo com a referida representação e nos termos do voto do ministro relator, sr. Carvalho Mourão, o T. S. decidiu que o alistamento deve continuar, observadas restrictamente as disposições do decreto n. 21.076, de 24 de fevereiro de 1932, e onde houver serviço official de identificação, até a decisão definitiva do governo sobre o alludido projecto.

UMA ACÇÃO PENAL

Foi julgada, tambem, a Acção Penal n. 18, de Minas Geraes, iniciada por uma denuncia do procurador regional, dr. Orozimbo Nonato da Silva, contra o negociante Jorge Sawaya, que desejando provar o requisito da cidadania, para ser inscripto como eleitor, valendo-se do decreto n. 19.710, de 18 de fevereiro de 1931, promoveu o seu registo civil como tendo nascido em Patrocinio, naquelle Estado, tratando-se de um documento falso, pois ficou provado o denunciante ter nascido em Monte Libano.

Depois de correr o processo os tramites legaes, o Tribunal Regional, julgou procedente a denuncia, condemnando o accusado ao pagamento da multa de 500$, conversivel em prisão cellular. Resolveu, tambem, o Tribunal "a quo" mandar processar a exclusão de Sawaya, no alistamento eleitoral, dando-se sciencia ao procurador geral do Estado, para os fins de direito, da falsificação do registo civil.

Houve appellação para o Tribunal Superior que na sessão de hontem negou unanimemente provimento para os effeitos de confirmar a decisão do Tribunal Regional de Minas Geraes. Foi relator da appellação o sr. José Linhares.

A PRESIDENCIA DOS TRIBUNAES REGIONAES

No expediente, foi lida a communicação de que o desembargador Souza Ramos, havendo sido eleito presidente do Tribunal de Appellação do Acre, por força do disposto no Codigo Eleitoral, assumiu a presidencia do Tribunal Eleitoral daquelle Territorio.

Na presidencia do T. R. do Rio Grande do Sul continuará o desembargador Luiz Mello Guimarães, assim como no Piauhy permanecerá o desembargador Ernesto José Baptista.

GRATIFICAÇAO AOS JUIZES E ESCRIVAES ELEITORAES

Homologando uma representação enviada pelo Tribunal Regional de São Paulo, o Tribunal Superior resolveu officiar ao governo no sentido de serem pagas as gratificações dos juizes e escrivães eleitoraes, nas sédes das collectorias federaes. Foi relator o dr. Monteiro de Salles.

VÃO SER CRIADOS OS ARCHIVOS ELEITORAES

Na quinta-feira haverá uma reunião da commissão constituida dos srs. Carvalho Mourão, Affonso Penna Junior, e Renato Tavares, incumbida de emittir parecer sobre a instituição dos archivos eleitoraes pelo systema mecanographico, materia essa que, agora, vae ser novamente examinada deante do processo enviado pelo Ministerio da Justiça.

O POVO RECLAMA

Os moradores da rua Capitão Macieira no perimetro comprehendido entre essa via publica e Tenente Lyra, pedem chamarmos a attenção da policia para a malta de desoccupados que enfeita aquellas ruas, não só perturbando o socego dos que ali residem como aggredindo creanças e usando de um vocaburario obceno.

E' justo que as autoridades policiaes lancem suas vistas para esses individuos chamando-os á ordem, afim de refrearem os abusos que praticam.

Não é Mais Instructor de "Astronomia" da E. Naval

Das funcções de instructor do ensino auxiliar de "Astronomia" do terceiro anno do Curso Superior da Escola Naval foi dispensado pelo ministro da Marinha, o capitão de corveta Benjamin Sodré.

CHEGOU HONTEM A' NOSSA CAPITAL O AVIÃO "CRUZEIRO DO SUL"

A CHEGADA — NA AERONAUTICA — O DESEMBARQUE NA PRAÇA MAUA'

Minutos antes das 17 horas, deixava a base da Aviação Naval, na ponta do Galeão, uma esquadrilha de bombardeio composta de aviões "Fairay", da Força Aerea da Esquadra, que sob o commando do capitão de corveta aviador naval Ary Lima, que ia ao encontro do passaro metallico francez afim de comboial-o.

VOANDO SOBRE A CIDADE

O "Cruzeiro do Sul", comboiado por duas esquadrilhas, uma da Marinha e outra do Exercito, antes da amerissagem vôou pela cidade, contornando-a, e depois rumando para a Ilha do Governador afim de pousar bem em frente a Aviação Naval.

O "CRUZEIRO DO SUL" AMERISSA NA PONTA DO GALEÃO

Cerca das 17 1|2 horas amerisou na Ponta do Galeão, o avião "Cruzeiro do Sul".

O aviador Bonnot foi o primeiro a deixar a nacelle do apparelho que commanda, dirigindo-se, a seguir, para a séde da Aeronautica da Armada onde foi recebido pelo contra-almirante Adalberto Nunes, director daquella praça de guerra e pelo encarregado dos negocios da França e exma. senhora, addido naval francez e pelo capitão-tenente Willamcenelit, representante do ministro da Marinha e officiaes aviadores navaes.

Conduzido para o salão de honra da Aeronautica foi offerecido pelo contra-almirante Adalberto Nunes, uma taça de champagne, havendo troca de brindes amistosos pelo successo do importante raid.

O DESEMBARQUE NA PRAÇA

O aviador francez desembarcou ás 18.10 horas, no cáes da praça Mauá, dirigindo-se para o Palace-Hotel onde lhe foi offerecido uma recepção.

CLINICA DE VIAS URINARIAS

Dr. Samuel Kanitz

Membro da Sociedade de Urologia da Allemanha ex-assistente dos professores Lichtemberg, Lewin Joseph de Berlim e Haslinger de Vienna Especialista: em doenças dos Rins Bexiga Prostata Urethra Doenças de Senhoras Diathermia Ultra Violetas Consultorio: 7 de Setembro, 42, Sob. das 13 ás 17 horas. Phone: 4-4493.

Panorama

Assim, Não é Vantagem...

Discordo da maioria dos meus collegas que querem emprestar uma significação exaggerada a esse cavalheiro que se diz inventor de um apparelho milagroso, capaz de modificar as condições athmosphericas.

E discordo porque, até este momento, não pude colher a prova provada da efficiencia do seu invento, muito embóra, nestas ultimas vinte e quatro horas, o tempo se tenha realmente modificado.

Ora, o que toda gente esperava do sr. Interventor na Athmosphera, o que todos desejavamos ardentemente, era que o seu machinismo maravilhoso resolvesse o problema, livrando-nos do calor insuportavel em que vivemos ha varios dias e que constitue uma seria ameaça para o futuro, dada a circumstancia alarmante de ainda nos encontrarmos no começo da estação.

Isso, porém, sem que fossemos obrigados a andar de roupa de brim, galochas e guarda-chuva, sujeitos a sair a pé e voltar a nado — resultado da idéa genial que tiveram os engenheiros da Light, collocando os motôres dos bondes quasi rentes ao chão.

Queriamos, sim, que o sr. Interventor na Athmosphéra avisasse, ao menos, quando vae tocar a sua "Rabéca" extraordinaria — mas avisasse antes de tocar — para não cair no velho habito do Observatorio Nacional, que só annuncia a chuva, quando a população está completamente alagada.

Bom tempo, dias amenos, calmos, authenticos dias primaveris é o que o carioca deseja.

E, ou o notavel inventor arranja isso, ou está intimado a ir dar os seus concertos para o diabo que o carregue.

Porque para provocar "tempo quente" e "tempestades", nós temos aqui um cidadão respeitavel que de quando em quando, consegue isso na canja.

ARI PAVÃO

ODIO VELHO NÃO CANSA...

Um Alfaiate, Esbofeteado Ha Dois Mezes, á Porta de Um Club, Hontem, Encontrando-se Com o Autor da Affronta, Tentou Degollal-o a Golpes de Navalha

Numa madrugada, quando saiam de uma sociedade dansante, situada no Estacio de Sá, o empregado no commercio Nelson Pinto de Souza, solteiro, de 31 annos, residente á rua Corrêa Vasques n. 30 e o alfaiate João Pereira da Silva, solteiro, de 31 annos, residente á rua do Estacio de Sá n. 29, por um motivo futil, entraram a discutir.

Em torno dos dois homens reuniram varios espectadores, quasi na sua maioria de companheiros, que tomaram parte na festa realizada.

Nelson de Souza, individuo atirado a valentias, em meio da discussão, avançou para João Pereira, vibrando-lhe uma violenta bofetada, atirando-o ao solo.

Ante o succedido os presentes intervieram na contenda, evitando que a mesma tivesse consequencias mais graves.

O alfaiate, esbofeteado da fórma que foi, sentiu-se humilhado nos seus brios de homem e cheio de odio, esperava um encontro com Nelson de Souza, para vingar-se da humilhação soffrida.

Como odio velho não cansa João Pereira, cada dia que se passava, maior tornava o seu desejo de vingar-se do individuo que o humilhara, ante companheiros.

Vivia taciturno, afastara-se do convivio dos amigos tal fôra a vergonha por que passára.

Nelson Pinto de Souza atirado a bravatas vangloriava-se do seu feito e via no arredio do alfaiate, do convivio em que sempre viveu, um gesto de covardia, um temor a sua pessoa.

Na noite de hontem, quiz o Destino, que os dois homens, depois da scena, já mencionada, se encontrassem á rua Marquez de Sapucahy, esquina de Julio de Carmo.

Nelson Souza pedalava uma bicycleta. Ia a serviço da casa commercial em que trabalha, entregar compras a diversos freguezes.

No alludido sitio, encontrava-se despreoccupadamente João Pereira, que ao avistar o individuo que o esbofeteara, foi tomado de grande rancor.

Cheio de odio, sedento de vingança, logo que avistou Nelson, o alfaiate correu ao seu encontro e logo que delle se approximou vibrou-lhe violenta bofetada.

Com a violencia da pancada Nelson de Souza foi atirado ao sólo, desacordado.

Fulo de raiva, no assomo do odio de que estava possuido, João Pereira, rapido sacou de uma navalha e como um felino atirou-se a Nelson, vibrando-lhe um profundo e extenso golpe no pescoço, com a intenção de degolal-o.

Recebendo o golpe que lhe seccionou a trachéa e o esophago, Nelson de Souza não mais se ergueu, ficando estirado num lago de sangue, contorcendo-se de dôres.

O alfaiate João Pereira, vendo o desaffecto caido e ensanguentado, deitou a correr, sempre empunhando a arma.

O 2º sargento da Policia Militar, Cassiano Nunes da Silva, que passava pelo local, saiu no encalço do criminoso, conseguindo alcançal-o e dar-lhe voz de prisão em flagrante.

Quando João Pereira era conduzido para a delegacia, appareceu o commissario Machado Junior, que rondava o districto, tornando esta autoridade effectiva a prisão e conduzindo-o para a delegacia, bem como a navalha, que foi apreendida, sendo João Pereira autuado em flagrante, narrando o facto que deu origem á scena de sangue, como vimos de narrar.

Nelson de Souza foi soccorrido pela Assistencia e em estado desesperador internado no Hospital de Prompto Soccorro.

Porque Não Se Realizou a Manifestação de Hontem ao Sr. Oswaldo Aranha

Apesar de tudo preparado, deixou de se realizar, hontem, conforme fôra annunciada, a grande manifestação que elementos da zona da Tijuca e Andarahy deveriam levar a effeito, em homenagem ao sr. Oswaldo Aranha, ministro demissionario.

Como já é do dominio publico, o homenageado, tendo de se ausentar para Therezopolis, pelas columnas dos jornaes agradeceu aquelle gesto de solidariedade dos seus compatriotas, e solicitou dos mesmos com empenho a desistencia das homenagens que lhe iam ser tributadas. Entretanto, na hora aprazada, em frente á estação de bondes, na Muda da Tijuca, enorme multidão ali guardava a hora da marcha, quando chegou o portador do ministro demissionario para agradecer á commissão promotora, composta dos srs. Fredolino da Costa Rabello, dr. Antonio Pedroso Lima, José Vicente Ferreira, Pedro Martuchelli, J. Guedes e Nelson Paixão, o gesto de sympathia e solidariedade, pois não podia comparecer por ter de s. ex. seguir áquella hora para Therezopolis, onde o chamavam interesses de familia.

Em vista do succedido, num brilhante improviso, falou ao povo o jornalista Hugo Ferreira de Mello, um dos oradores da manifestação, participando a resolução do dr. Oswaldo Aranha. A seguir, usou da palavra o academico Alberto Tulipan, que se referiu á personalidade do estadista gaucho.

Em seguida a massa popular dissolveu-se entre vivas aos srs. Oswaldo Aranha, Pedroso Lima, Fredolino Rabello, Pereira da Rosa e outros.

Uma banda de musica da Policia Militar, gentilmente cedida pelo commando do 6º Batalhão, executou lindas marchas.

O Secretario da Educação de Minas Geraes, No Palacio do Cattete

Esteve hontem no Palacio do Cattete, onde foi recebido pelo chefe do Governo, o sr. Noraldino Lima, secretario da Educação de Minas Geraes.

Uma Licença Nos Correios e Telegraphos

O director geral dos Correios e Telegraphos, dr. Junqueira Aires concedeu licença para tratamento de saude a Pericles Ferreira da Silva, telegraphista de 5ª classe, com exercicio na Directoria Regional do Espirito Santo, tres mezes, em prorogação, com 3/4 do ordenado.

A Situação Politica

(Continuação da 1ª. pagina)

O sr. Ruy Buarque, é filho do sr. Buarque de Nazareth, deputado á Constituinte pelo Partido Popular Radical.

DEMITTIU-SE O DIRECTOR DO DEPARTAMENTO DE EDUCAÇÃO

O sr. Celso Kelly, que vinha occupando o cargo de director do Departamento da Educação e Iniciação do Trabalho, solicitou tambem exoneração do cargo. Dado os termos em que foi feito o pedido, o commandante Ary Parreiras resolveu conceder a exoneração.

Ainda não foi dado substituto ao dr. Celso Kelly. O expediente da repartição, até que o governo preencha o cargo, será despachado pelo sr. Frederico de Azevedo, actual sub-director da mesma.

NEGADA A DEMISSAO DO CHEFE DE POLICIA

O dr. Joubert Evangelista da Silva, chefe de Policia, solidario com o sr. Stanley Gomes, depoz o cargo nas mãos do commandante Ary Parreiras. Não encontrando motivos para conceder a demissão solicitada, o interventor fluminense indeferiu o pedido do chefe de Policia.

O SR. JUAREZ TAVORA NO PALACIO DO INGA'

O ministro da Agricultura, sr. Juarez Tavora, esteve hontem, entre as 11,30 e as 12,30, no Ingá, em conferencia com o interventor Ary Parreiras.

Essa conferencia versou, ao que sabemos, sobre as modificações no governo fluminense.

POLITICA DE GOYAZ

Escreve-nos o deputado Vellasco:

"Sr. director — Nos commentarios que o DIARIO CARIOCA julgou por bem fazer á proposito da divergencia surgida na politica de Goyaz, vem a affirmativa de que o seu unico motivo é a disputa entre mim e o sr. Ludovico Teixeira, do "ambicionado posto de senhor incontrastavel da terra goyana". Permitta-me que lhe informe de que eu seria incapaz de divergir do interventor goyano, por aquelle motivo. Surpreendido com varias arbitrariedades commettidas por aquelle antigo companheiro, nestes ultimos dias, inclusive a appreensão do jornal revolucionario "Ipameri" — eu fui obrigado a ficar ao lado dos que me elegeram para a Constituinte e que ali estão soffrendo violencias descabidas. Minhas ambições — se porventura me norteasse por ellas — aconselhariam que eu cruzasse os braços e me fizesse incondicional no apoio ao interventor. Mas, a isso eu preferi ficar ao lado dos que sempre confiaram na integridade do meu caracter e na minha inconformidade com os actos de injustiça e prepotencia.

Creia na admiração do confrade — D. N. de Vellasco."

POLITICA DO PIAUHY

THEREZINA, 9 (União) — O secretario geral do Estado telegraphou aos chefes politicos governistas do interior, mandando que todos telegraphassem ao deputado Monte, felicitando-o "pelo brilhante discurso pronunciado na Assembléa Nacional" e, bem assim, hypothecando integral solidariedade á bancada socialista, na attitude que assumiu contra o deputado Hugo Napoleão.

Esta encommenda de applausos e de protestos de solidariedade está provocando commentarios humoristicos, sobretudo, porque o discurso do deputado Monte ainda não é conhecido aqui.

VEM AHI O DEPUTADO SIMÕES LOPES

RIO GRANDE, 9 (A. B.) — A bordo do "Neptunia", partiu para o Rio de Janeiro o deputado Simões Lopes, leader da bancada gaucha na Constituinte.

Conversando com o representante da Agencia Brasileira, á partida, o sr. Simões Lopes disse que acreditava numa solução harmoniosa da actual crise politica. O Rio Grande ficaria satisfeito se assim acontecesse o mais breve possivel, coroando-se os esforços do general Flores da Cunha, seu interventor, que mais uma vez deixa o Estado para participar como figura de primeira plana no apaziguamento de differenças, envolvendo personagens da politica nacional.

Nos Correios e Telegraphos

O director geral dos Correios e Telegraphos, dr. Junqueira Aires, assignou, hoje, os seguintes actos:

Designando o 2º official da Directoria Regional do Districto Federal, Confucio Augusto Pamplona para proceder a inspeção geral nos serviços executados pela Directoria Regional de São Paulo.

Determinando sirva, provisoriamente, sem onus para o Departamento, na agencia postal-telegraphica de Barra do Pirahy, subordinada á Directoria Regional do Estado do Rio de Janeiro, o auxiliar de 1ª classe Francisco Ferreira Martins Junior e o auxiliar de 2ª classe Alcides Short Vieira, afim de auxiliar os trabalhos de trafego postal, attribuiddos á mesma agencia.

Espirito Santo

O INTERVENTOR PUNARO BLEY EM VISITA A'S OBRAS DE CONSTRUCÇÃO DO NOVO EDIFICIO DOS CORREIOS

VICTORIA, 9 (União) — Em companhia do seu assistente militar, o sr. interventor Bley visitou as obras de construcção do novo edificio dos Correios e Telegraphos de Victoria.

Nos Bastidores da Assembléa

UM GRANDE ORADOR SACRO — A LUTA DO "FAGO'TE" E O "BOMBARDÃO" — UM OVO DIGNO DE UM MUSEU — O DE QUE O LLOYD PRECISA — A CAMINHO DA GELADEIRA — MULHERES QUE NÃO EXISTEM MAIS — ESCLARECENDO UM EQUIVOCO

O SR. Irineu Joffily é o typo acabado do orador que tem "it".

Seus discursos constituem sempre um motivo de alegria para a Assembléa que anda, nestes ultimos dias, (pobrezinha!...) mais ou menos macambuzia, como se cada um dos seus membros sentisse — com aquella intelligencia de espinha dorsal que o grande Lawrence descobriu nas andorinhas — a approximação fatal dos granadeiros em marcha...

As palavras do sr. Joffily, repassadas de um lyrismo messianico, ainda quentinhas da benção vivificadora da sacristia mais proxima, são uma advertencia e um alivio.

E o "it" do deputado pela Parahyba não está, como pensa muita gente, naquella barba de "trapista" á paizana, e sim na voz, uma voz descansada, em que as ultimas syllabas das palavras encontram mais prolongada acolhida — uma voz, emfim, capaz de ser reconhecida por qualquer criança medrosa, como sendo a propria voz do Papão, do Lobishomem, do Sacy Pererê e outros animaes de utilidade domestica...

No seu sermão de hontem, teve o felpudo representante nordéstino momentos de tão repousada volupia sobre o final de certas palavras que os rapazes de jornal passavam as notas pelo telephone e, de regresso, ainda encontravam s. ex. ás voltas com a mesma syllaba.

Emquanto o sr. Irineu Joffily diz: goiabada, uma criança gulosa come uma lata inteira dessa guloseima...

* * *

COMPETIDOR do parlamentar parahybano, o sr. Luiz Tirelli levou, de inicio, duas desvantagens: a fraqueza da voz e a falta de barbas.

Porque, afinal, as barbas do sr. Joffily tambem influem, e grandemente para que a sua voz se faça ouvir a distancia.

Pêllos ensinados, se bem que, pelo que nos merecem as suas convicções religiosas, não cheguemos a chamal-o "de circo", aquella cortina de côr indecisa que s. ex. traz no queixo é uma cornêta acustica de primeira ordem.

As palavras saltam dos labios (não confundir com o film "meus labios revelam"...) caem sobre o cavaignac que se transforma em auto-falante, projectando-as á distancia.

E só por isso foi derrotado o sr. Tirelli; e de fórma tão clamorosa que o sr. Bias Fortes exclamou, penalizado:

— Isto é a propria desegualdade! Onde vocês já viram um fagóte lutar com um bombardão?...

* * *

CONVEM fixar aqui, para os leitores, um pequenino trecho do discurso do sr. Joffily, bem como os apartes que lhe foram endereçados.

O sr. Joffily — V. ex. reconhece que o ministro José Americo tem sido efficiente e operôôôôôso?...

O sr. Luiz Tirelli — Perfeitamente.

O sr. Joffily — Pois se v. ex. reconhece que o ministro José Americo tem sido efficiente e operôôôôôso, de que, então, precisa o Lloyd?...

O sr. Cincinato Braga (despertando) — De navios!...

* * *

O SR. Acurcio Torres appareceu hontem, na sala do café, com um pequeno quadro a oleo que adquirira em um leilão.

Depois de mostrar a toda a gente o novo exemplar da sua galeria de arte, o representante do Estado do Rio, encontrando-se nos corredores, com o sr. Lemgruber Filho chamou-o a um canto e disse, exhibindo o quadro:

— Veja, seu Lemgruber, que maravilha!

E o sr. Lemgruber, depois de examinar:

— Não está bom!

O sr. Acurcio queimou-se e retrucou:

— Ora, você não entende nada de pintura, como é que diz que não está bom?

O sr. Lemgruber:

— Porque não está mesmo.

O sr. Acurcio:

— A gente só deve achar bom ou máo aquillo que é capaz de fazer.

O sr. Lemgruber accendeu o cigarro, e, voltando-se para o collega de bancada, perguntou:

— Se eu lhe dér um ôvo, você é capaz de dizer se elle está bom ou está pôdre?...

O sr. Acurcio:

— Posso!

E o sr. Lemgruber, victorioso:

— E você será capaz de pôr um ovo?...

* * *

DEPOIS da encrenca que teve com o senhor Zoroastro de Gouvêa, o sr. Guaracy Silveira anda arredio, lendo a Biblia pelos cantos, ou confabulando, de quando em quando, com o sr. Cardoso de Mello Netto, como se estivesse enamorado da "pauta aduaneira".

Hontem, s. ex. lia em voz alta um versiculo da Biblia em que se conta o desinteresse de Sára, mulher da Abrahão que mandava o marido divertir-se com as escravas bonitas.

— Isso é que era mulher! — exclamou o reverendo.

E o sr. Aloysio de Carvalho Filho, que passava na occasião, suspirando:

— Infelizmente, nesse particular, a historia não se repete!...

* * *

RECEBEMOS a seguinte carta:

Prezado sr. redactor. Saudações.

Não era, absolutamente, negocio meu aquella conversa que tive no telephone e que v. s. publicou, como parte da comedia representada pelo sr. Guaracy Silveira e o espinhoso socialista Zoroastro de Gouvêa.

Eu estava no telephone servindo, apenas, a um nobre deputado. Esse collega, cujo nome quero guardar em absoluta reserva, comprou, no dia de Natal um leitãozinho para offerecer a uma senhora de suas relações, e guardou o interessante gallinaceo na sala dos chapéos.

Acontece, porém, que, na hora de sair veiu buscar o meu amigo uma pessôa de sua familia.

Resultado: para disfarçar encampei a tratantada e levei o porco commigo, razão pela qual estou mettido nessa porcaria.

Com as homenagens de costume, sou seu leitor assiduo — Olegario Marianno".

A Sensacional Burla de Bayonne Accarretou Nova Crise Ministerial

(Continuação da 1ª. pagina)

interrogado hoje o jornalista Picaglio, que aluggou a Stavisky a casa de Servez, primeiro esconderijo do aventureiro. Picaglio declarou ter conhecido Stavisky no mez de novembro de 1932 e no jornal "Volonté", onde aquelle tinha participação. Em agosto de 1933, Picaglio deixou o "Volonté" para assumir o logar de administrador de uma empresa de publicidade. A 24 de dezembro, Picaglio e Stavisky partiram juntos para Servez. Voltando a Paris, o primeiro soube do mandato contra Stavisky e voltou logo a Servez, onde prometteu a Stavisky não o denunciar. Em seguida, voltou a Paris definitivamente. A policia deu uma busca na casa de Picaglio.

PARIS, 9 (Havas). — O sr. Romanino, administrador da sociedade "Lasima" e amigo de Alexandre Stavisky, ouvido pelo serviço de segurança, declarou que almoçou pela ultima vez com o casal Stavisky, no dia 24 de dezembro ultimo.

"Meu amigo pareceu-me sombrio; falava pouco. Dir-se-ia obcedado por uma idéa fixa, que não queria confiar á ninguem, nem mesmo á propria esposa, mas acabou por me declarar que seus negocios iam mal e que receiava ser preso".

PORMENORES DA CAPTURA DE STAVISKY

CHAMONIX, 9 (Havas) — São conhecidos mais alguns pormenores das circumstancias em que se deu hontem a captura de Stavisky, o principal implicado no ruidoso caso do Credito Municipal de Bayonne.

A policia suppunha que, na "villa" Vieux Logis, desta cidade, Stavisky deveria encontrar-se, sob um nome falso, acompanhado do seu amigo Voix, do massagista Robiglia e das companheiras destes.

Hontem, ás 16 horas, na ausencia de Voix, Robiglia e suas companheiras, os inspectores apresentaram-se na "villa", a titulo de eventuaes locatarios. Como só uma peça da casa estivesse fechada, os inspectores julgaram azado o momento para agir e, empunhando os seus revólveres, fizeram as intimações do estylo. Ouviu-se, então, um tiro. Não sendo possivel arrombar a porta da sala um commissario quebrou os vidros da janella e penetrou no quarto, onde encontrou Stavisky, em traje esportivo, caido numa poça de sangue. O commissario approximou-se e Stavisky fez um movimento como para dar segundo tiro. As forças, porém, faltaram-lhe. Os representantes da lei approximaram-se immediatamente e carregaram o accusado para o hospital, onde Stavisky foi submettido a uma trepanação.

O casal Voix era, entrementes, detido nesta cidade. A policia procura o paradeiro do casal Robiglia. Durante a noite Voix foi submettido a demorado interrogatorio.

FALLECEU STAVISKY

PARIS, 9 (Havas) — Falleceu Alexandre Stavisky, principal implicado no caso de Bayonne, que hontem tentára contra a vida ao ser descoberto pela policia.

UMA REUNIÃO DOS MEMBROS DO GOVERNO NO ELYSEU

PARIS, 9 (Havas) — Os membros do governo reuniram-se esta manhã, no Elyseu, sob a presidencia do chefe de Estado sr. Lebrun.

O chefe do governo, sr. Chautemps, poz o conselho a par dos incidentes relativos ao caso Stavisky e indicou que aceitaria a discussão immediata das interpellações.

O presidente do Conselho leu a carta em que se continha o pedido de demissão do ministro das Colonias, sr. Dalimier. A demissão foi aceta pelo presidente Lebrun.

O sr. Chautemps submetteu immediatamente á assignatura do presidente Lebrun, as nomeações dos srs. Lamoureux, Frot e William Bertrand para as novas funcções que exercem no ministerio.

Por proposta do ministro da Justiça, o presidente da Republica nomeou o general Nollet grande chanceller da ordem da Legião de Honra. O ministro da Aeronautica submetteu á assignatura do presidente, o decreto que eleva o general Vuillemin á dignidade de Grã-Cruz da Legião de Honra.

O ministro dos Negocios Estrangeiros poz, finalmente, o conselho a par das negociações em andamento.

REMODELADO O GABINETE

PARIS, 9 (Havas) — Devido á demissão do ministro das Colonias, sr. Dalimier, o gabinete foi remodelado da seguinte maneira:

O ministro do Trabalho, sr. Lamoureux, passa a occupar a pasta das Colonias. O ministro da Marinha Mercante, sr. Frot, assume a gestão da pasta do Trabalho. O Ministerio da Marinha Mercante é confiado ao sr. William Bertrand, sub-secretario de Estado do Interior.

Nas demais pastas não ha nenhuma mudança de titulares.

COMO O SR. CHAUTEMPS AGIRA'

PARIS, 9 (Havas) — O presidente do Conselho, sr. Chautemps, julgou necessario, nas presentes circumstancias, agir sem perda de tempo e introduzir no governo o menor numero possivel de modificações.

As mudanças annunciadas explicam-se por si mesmas. O sr. Lamoureux já fôra ministro das Colonias no primeiro gabinete Chautemps, em 1930, e só a presença do sr. Dalimier não permittira ao sr. Chautemps confiar-lhe a pasta por occasião da organização do gabinete. Nos meios parlamentares reconhecem-se unanimemente as qualidades do sr. Frot para as suas novas funcções na pasta do Trabalho. No tocante á Marinha Mercante, observa-se que o sr. William Bertrand estava particularmente qualificado para assumir a gestão da pasta, devido á collaboração que, ha 16 annos, dava á commissão de Marinha Mercante da Camara dos Deputados, commissão de que é ha muito vice-presidente.

Visando a compressão dos serviços, o sr. Chautemps resolveu não substituir o sr. William Bertrand no sub-secretariado de Estado do Interior. O sub-secretario de Estado da presidencia do Conselho, sr. Marcombes, poderia perfeitamente assumir o encargo desse serviço supplementar.

Recebidos em audiencia Pelo Chefe do Governo

Esteve hontem, com o chefe do Governo, o sr. Valentim Bouças, chefe do Serviço Hollerith.

Em audiencias, foram recebidos pelo chefe do Governo, no Palacio do Cattete, os srs. Mario Barbosa Carneiro, capitão de fragata Esculapio de Paiva e o sr. Lisimaco Ferreira da Costa.

Suicidou-se, Ingerindo Forte Dose de Arsenico

Por motivos ignorados, o trabalhador Avelino de Jesus Pires, de nacionalidade portugueza, com 46 annos, residente á praça de Jequiá n. 40, na Ilha do Governador, hontem, ingeriu forte dóse de arsenico.

Os efeitos do veneno não tardaram, entrando o tresloucado a gemer dolorosamente, despertando a attenção das demais pessoas da casa, que correram a soccorrel-o.

Todos os soccorros empregados foram inuteis, vindo pouco depois Avelino Pires a fallecer.

Levado o facto ao conhecimento da policia do 28º districto, pelo commissario de serviço, foram tomadas as providencias que o caso exigia, devendo hoje, ser o cadaver do tresloucado transportado para o necroterio do Instituto Medico Legal, o que não foi feito hontem, á noite, por falta de conducção.

Photographia da lista geral, nos dias seguintes ás extracções no DIARIO CARIOCA

FACTOS & NOTAS

O commandante da 1ª Região Militar nomeou o capitão Frederico Trota, do 2º R. I., para fazer parte da 1ª commissão de exames das Escolas de Instrucção Militar e Tiros de Guerra, em substituição ao official de egual posto, Enedino Virgilio de Carvalho, do mesmo regimento; e os primeiros tenentes Raymundo Pinheiro Filho, do referido R. I., para fazer parte, tambem, da 1ª commissão, em substituição ao de nome Djalma Guimarães Fonseca e Nelson Teixeira de Farias, do 1º R. I. para a 5ª commissão, em substituição ao de nome Sebastião Agra Lacerda de Almeida, do mesmo regimento.

Estão marcados para hoje, nas varas criminaes, os summarios de culpa dos seguintes réos:

PRIMEIRA — João Manoel da Silva.

SEGUNDA — José Bezerra da Silva e João Cabral.

TERCEIRA — Argemiro Luciano Rocha, Manoel Henrique Silva e José Silva Barbosa.

QUINTA — Jorge Moreira Guimarães, Raymundo Corrêa da Silva e Augusto da Silva.

SETIMA — Germano Francisco Thompson, Braz Valentim de Souza, Manoel Antonio, Celso de Freitas e Francisco Nolasco Ferraz.

OITAVA — Mario de Carvalho e Jeronymo da Silva Barbosa.

Está chamado a julgamento, hoje, no Tribunal do Jury, o réo Manoel Hilario, accusado de homicidio. A sessão será presidida pelo juiz Magarinos Torres, funccionando o promotor Gomes de Paiva e o escrivão Salles Abreu. A defesa está a cargo do advogado Mario Gameiro.

Deve aguardar opportunidade o servente da Delegacia Fiscal no Estado do Rio de Janeiro, Tito Bispo dos Santos, que pediu sua nomeação para identico logar em qualquer repartição do Districto Federal.

Na Primeira Pagadoria serão pagas, hoje, as seguintes folhas do decimo nono dia util: — Montepio Civil da Viação, de E a K.

Por falta de assumpto a tratar, deixou de se reunir, hontem, a commissão de promoções do Exercito.

Attendendo ao requerimento de Manoel Miranda Mattos, credor da importancia de réis 16:000$000, por nota promissoria, vencida, protestada e não paga, o juiz da 3ª Vara Civel decretou a fallencia de Aluizio & Cia., estabelecidos á rua do Lavradio ns. 98 e 107.

Foi marcado o prazo de 20 dias para habilitação de creditos e designado o dia 26 de fevereiro para a assembléa de credores.

Estão designados para hoje, ás 13 horas, as seguintes assembléas de credores:

3ª VARA CIVEL — Moreira Macedo & Cia. e José Gonçalves Dias.

6ª VARA CIVEL — C. Malheiros & Cia.

Amazonas

DECLARAÇÕES DO CAPITÃO LEMOS BASTOS Á IMPRENSA

MANA'OS, 9 (União). — O commandante Lemos Bastos, tomando o avião colombiano que aqui viera buscal-o, partiu, hontem, pela madrugada, para Leticia.

Entrevistado no momento do embarque, s. ex. disse que julgava infundados os boatos de alteração da ordem naquella cidade.

Entretanto, accrescentou, o governo brasileiro deveria ter em Manáos alguns batalhões promptos para qualquer emergencia.

A MAIOR DESCOBERTA PARA A MULHER

FLUXO-SEDATINA

A mulher não soffrerá dôres

CURA AS COLICAS UTERINAS EM 2 HORAS

Regulariza as suspensões. Corta as grandes hemorrhagias. Combate as Flores Brancas. Evita o Rheumatismo e os tumores na edade critica. E' poderoso calmante e Regulador nos Partos, evita Dôres, Hemorrhagias e quasi nullifica os accidentes de morte, que são de 1 por cento. Meninas de 13 a 15 annos todas devem usar a FLUXO-SEDATINA, que se vende em todo o Brasil. Receitada por 10.000 medicos. FLUXO-SEDATINA encontra-se em toda parte.

LIVROS NOVOS

"NUM PAIZ FABULOSO"

Antenor Nascentes — Edição de Calvino Filho.

O sr Antenor Nascentes, professor do Pedro II e conhecido publicista, acaba de regressar dos Estados Unidos, para onde fôra em viagem de recreio e como representante da União Brasileira de Imprensa.

Homem de intelligencia, habituado á analyse, culto, Antenor Nascentes recolheu na America, um mundo de coisas interessantes.

Essas impresões, tão admiravelmente descriptas, estão todas na obra que acaba de publicar, edição de Calvino Filho.

"Num paiz fabuloso" fóge á monotonia da maioria dos livros de viagem.

Ha ali observação, agilidade mental, muita honestidade descriptiva. Apesar de demasiadamente fixada a America do Norte sempre offereceu panoramas novos á observação dos artistas.

Antenor Nascentes deu-nos um livro suggestivo, opportuno bem escripto. Diante dos olhos do leitor elle pôz a verdadeira America, a das construcções gigantescas, a joven e quasi phenomenal patria do risonho sr. Roosevelt.

HOJE

FINALMENTE A ANSIOSAMENTE ESPERADA

Estréa de

BOM BOCADO

HOJE NO

Theatro Casino

Espectaculo completo ás 8 3|4 — Preços só para o espectaculo de HOJE

Poltronas, 7$; Frizas, 21$000; Camarotes, 21$000; Balcões de camarotes, 5$000; Balcões de Frisas, 3$000. (inclusive sellos)

Bilhetes á Venda das 10 horas em deante

MILHÕES

DE SYPHILITICOS EXISTEM NO BRASIL

Cada quatro minutos a syphilis mata uma pessoa!! Dia a dia augmenta o numero...

E' um dever imperioso usar o

Elixir 914

No fim de 20 dias nota-se :

1.° — O sangue limpo de impurezas e bem estar geral.
2.° — Desapparecimento de Espinhas, Eczemas, Coceiras, Feridas e Boubas.
3.° — Desapparecimento completo do RHEUMATISMO, dores nos ossos e dores de cabeça, de fundo syphilitico.
4.° — Desapparecimento das manifestações syphiliticas e de todos os incommodos de fundo syphilitico.
5.° — O apparelho gastro intestinal perfeito, pois o "ELIXIR 914" não ataca o estomago e não contem iodureto.

E' o unico Depurativo que tem attestados dos Hospitaes, de especialistas dos Olhos e da Dyspepsia Syphilitica. — Licenciado pelo D. N. S. P.

Eminentes professores de medicina

Syphilis chronica

Reputo o ELIXIR "914" um optimo preparado e, conhecendo o seu valor therapeutico, tendo-o empregado em minha clinica, nos casos de molestias de origem syphilitica.

Assim sendo, tenho grande prazer attestando a excellencia do preparado em apreço, o qual rivaliza com vantagem aos similares estrangeiros.

(a) Dr. Miguel Sylvio Ribeiro.

Inofensivo á Infancia

O hermophenyl composto organometallico contém 40% de mercurio e é um excellente anti-syphilitico, de acção prompta e segura.

O ELIXIR "914" tendo por base o hermophenyl, mereceu desde logo a minha preferencia. Deixo affirmado aqui tambem que o ELIXIR "914" é perfeitamente tolerado pelas crianças.

(a) Dr. Lucas de Assumpção

Dispensa e Designação na Marinha

O ministro da Marinha resolveu dispensar da Commissão de Syndicancia para sub-officiaes e sargentos da Armada o capitão de corveta Antonio Pedro de Cerqueira e Souza e designar para substituil-o o official de egual patente Jeronymo Francisco Gonçalves.

Na Caixa Economica

O actual presidente da Caixa Economica do Rio de Janeiro, dr. Astolpho de Rezende, chegou, hontem, muito cedo ao seu gabinete, onde, em companhia do director geral da secretaria, sr. Jeronymo de Castilho, despachou varios papeis do expediente e processos da movimentada e prospera instituição de credito.

A ESMO

Resposta a uma perfidia...

Um matutino publicou uma carta da directoria do Alliança Club, firmada pelo sr. Ismar Barbosa, com a qual, tenta desaggravar o sr. Mario Gomes e outros. Diz o chronista que á fez publicar, ter a mesma relação com algumas notas redigidas por mim e, com esse desaggravo, o sr. Mario Gomes volta ao Alliança Club.

Infantilidade ou perfidia deste chronista, pois que as notas redirigidas por mim, não põem em duvida a honorabilidade deste senhor e muito menos dos srs. José Torturro, José Miranda e Ramiro Tavares, estes nem ao menos citei nas referidas notas. O que escrevi, affirmo e provo, que o sr. Mario Gomes fez má administração e isso não quer dizer que seja deshonesto. Não tenho culpa que alguns desaffectos deste sr., torcessem ao seu bél prazr o sentido das minhas notas, espalhando em Laranjeiras que o mesmo houvesse lesado o patrimonio do club.

Quem desapaixonadamente ler as noticias, nem nas entrelinhas, percebe segundas intenções minhas em desabono ao referido senhor. Se o mesmo tivesse feito uma boa administração e se rodeasse de bens elementos dispostos a trabalhar como elle trabalhou, os "afastados" não estariam hoje na "Taça".

Com relação a carta do sr. Ismar Barbosa, me admiro que o sr. José Pereira Cardoso, fugisse ao compromisso que assumiu commigo, ainda reaffirmando no dia que tomou posse do cargo de presidente da actual directoria, sendo elle testemunha e conhecedor de minhas intenções para com o sr. Mario omes, contra o qual, ainda naquelle dia, alguem, com o sr. Mario Gomes, contra o pediu-me para escrever sobre a celebre barrica pró carnaval de 1931.

O sr. Mario Gomes volta ao Alliança Club para salval-o da ruina financeira que se encontra, não volta desaggravado, porque lá na "Taça" tem pelo menos um director que elle sabe quem é que muito o detrata e desabona sua actuação neste club.

Se o sr. Mario Gomes teve dissabores, deve estar bem confortado; não com aquella carta, mas, sim, com o gesto dos que se afastaram por sua causa, em ir buscal-o para dirigir as festas internas porque alguns, só sabem gritar carnaval na rua, no transcurso de uma gostosa feijoada ou ao devoraem um succulento banquete, como o ultimo.

O chronista "Picareta" foi infeliz na sua perfidia, talvez ao fazer a mesma, tivesse em mente provvoar essa minha chronica. Era desnecessario, devia se lembrar porque mais ataquei o sr. Mario Gomes...

Felizmente nãotenho rabo de palha, gosto muito de "andaimes" licenciados, mas sempre pensando no futuro de meus filhos. Não sou "profissional" da chronica carnavalesca, respeito muito o ideal dos demais, mas, sempre disposto a defender os meus pontos de vista, certos ou errados, em qualquer terreno, sou sempre o

NEGRITA.

CARLOS DE FREITAS FAZ ANNOS HOJE

Colhe hoje mais um repolho na horta da sua existencia o sr. Carlos de Freitas, um dos baluartes da Flôr do Andarahy.

Por esse motivo, os chacreiros vão levar-lhe algumas sementes novas para que o anniversariante plante na sua chacara lá do alto do morro... porque as outras chacaras não dão resultado.

N. R. — Esse negocio do "repolho" e das sementes é por conta do "Pincel Dirigivel".

CONGRESSO DOS FENIANOS

A directoria deste victorioso grande club acaba de nomear a sua commissão de carnaval e escolher os artistas que vão confeccionar o sumptuoso prestito.

Commissão de Carnaval — Presidente: Miguel B. Cavanellas; thesoureiro, Perpecto Vidal e Vidal e secretario, José Salgado.

Auxiliares — João Luiz Pereira e Franklin Almeida.

Artistas — Miguel Bilotta e Paulo Mazuchelli.

AS NOVAS MARCHAS E SAMBAS PARA O CARNAVAL

Com a approximação dos tres dias consagrados a Momo, a cidade continua revolucionada

Ramiro Dias da Conceição, "Bacharel do Samba", que acaba de apresentar uma bella collecção de coisas novas para o carnaval

pelas marchas e sambas e os sambistas, numa grande actividade. Ramiro Conceição, como novo "bacharel" da academia dos sambas, marchas e cateretês, tem alcançado grande successo com as suas novas producções.

E' um novo que promette muito, porque o seu repertorio é de facto bom, prá lá de bom...

Por hoje DIARIO CARIOCA publicará apenas, duas inspirações do "Bacharel do Samba" Ramiro Conceição:

ALVORADA

Rumba, de Ramiro Conceição

E' de Madrugada
Te-rê-rê
(bis)

Convido a negrada
Para a batucada
Com o toque da alvorada (bis)

Macacada infesada
Vão formando á Batucada
Carregando os Tamborins
E á toque de Pancada
O Batuque verdadeiro
E' do morro do Salgueiro
Os rapazes e ás Catitas
Sapateiam o dia inteiro

Já é de Madrugada
Te-rê-rê.
(bis)

ESTA'S COM RAIVA DIGA

Marcha carnavalesca de R. Conceição

(Estribilho)
Estás com raiva diga
Mas não me queiras tão mal
Guarda a tua intriga
P'ra depois do Carnaval. (bis)

Não importa que tu fales
Mas eu tenho que dansar
A marchinha da cidade
No Casino Beira-Mar

Quando entro na folia
Esqueço que tenho amor
Negocios de amizade
Agora não tem valor

AMANTES DA ARTE

Da secretaria deste club, recebemos o seguinte aviso:

"De ordem do sr. presidente convido v. s. a comparecer á Assembléa Geral Ordinaria (2ª convocação,), que se realizará em 12 do corrente, ás 21 horas, com a seguinte ordem do dia:

a) leitura do relatorio da directoria; b) leitura do balancete da thesouraria; c) eleição da commissão de exame de contas; d) interesses geraes. — José Aguiar, secretario."

MAIS UM MEZ... E OS BAILES DO ALHAMBRA!

No dia 10 de fevereiro, sabbado de Alleluia, o Alhambra dará o seu primeiro baile de Carnaval! Dentro de um mez, pois, a sociedade do Rio ali estará reunida, para o primeiro encontro da Folia — e o Alhambra já está se preparando para isso. Tudo está em preparos. O scenographo Raphael Logullo já tem adiantados os motivos de decoração interna e externa daquella enorme casa. Não lhe falta ajudantes, e duas dezenas de homens trabalham dia e noite, em uma decoração que é tão luxuosa quão delicada. — representando o interior de uma casa de chá, no Japão. A luz tambem mereceu especial cuidado, quer para a illuminação interna, como para a externa, por meio de possantes reflectores.

PEROLA CLUB

Os bailes realizados sabbado e domingo no salão deste popular club da rua Buenos Aires, alcançaram franco successo.

Para quinta-feira proxima, está sendo organizada uma encantadora festa, que promette constituir ruidoso acontecimento. Essa festa é promovida pelo acatado follião João Pinto, que fará tudo para apresentar uma noitada deliciosa.

SABBADO E DOMINGO BAILES NO THEATRO REPUBLICA

Realiza-se no Theatro Republica, sabbado e domingo, mais dois pomposos bailes a fantasia, organizados pelo bloc "Mossoró Minha Nêga".

Os bailes de sabbado e domingo foram um verdadeiro acontecimento. Os salões do Republica estavam abarrotadissimos.

Para o proximo sabbado e domingo, já foram contratadas duas bandas militares.

PRAZER DAS MORENAS DE BOTAFOGO

Vae amanhã a "Ala dos Duques", filiada ao querido gremio que tem á sua frente o sr. Manoel Gonçalves e sua estimada esposa d. Maria Gonçalves, prestar uma significativa homenagem ao nosso confrade Arthalydio A. Luz o "Azul", da chronica carnavalesca da cidade.

Bem merecedor dessa homenagem, o antigo chronista do "Jornal do Brasil" que, ha varios annos, milita na zona sul, fará da festa que lhe offerecem uma das mais grandiosas que se têm realizado no "reino".

Para tal participará da imponente reunião dansante que os "Duques" offerecem ao bemquisto jornalista", o circulo selecto e immenso de seus amigos numa demonstração de solidariedade.

Não precisamos dizer que na festa de amanhã predominará o elemento feminino. Todos que conhecem o homenageado, sabem do grande prestigio que elle tem entre as recreativistas de Botafogo e adjacencias.

ONDE O POVO E' JUIZ..

A festa de hoje no "João Caetano" para clasificação das marchas e dos sambas do concurso de "O Malho"

O povo, hoje, no "Theatro João Caetano" vae ter occasião de exercitar a sua soberania, clasificando, por votação espontanea, as marchas e os sambas todos elles inéditos ao concurso de "O Malho" apresentados.

Tomam parte na festa, que começará ás 21 horas, os cantores João Petra de Barros, Madelou de Assis, Cyrene Fagundes, Antonio Moreira da Silva, Aracy de Almeida e outros, tocando a magnifica orchestra de Napoleão Tavares.

Os ingressos para a festa de "O MALHO" podem ser procurados na bilheteria do João Caetano.

ALLIANÇA CLUB

Neste conceituado rancho de Laranjeira, vão se realizar monumentaes festas internas sob a direcção de Mario Gomes, que saudoso da "ditadura" com sua volta á "Taça", pediu "carta branca" afim de mostrar aos "ex-afastados" como se organiza o "brinquedo", de forma a obter elevada presença de damas e convidados.

Numa palestra com alguns folliões, o Mario, todo radiante dizia:

— Elles só sabem fazer carnaval externo, isso de dar bailes e festas corôados de completo exito, é aqui commigo agora "Carta - branca" em vez de "ditador".

ARREPIADOS

Os arrepiadenses estão com a volupia. Dizem que nas Laranjeiras, apesar dos "vizinhos" terem descansado tres annos, nas proximas pugnas de Momo vão dar ás cartas e jogar de mão.

Na "Cascata", velhos e novos defensores do pavilhão verde-roséo, se congregam para provar que o lemma de "Carnaval na rua" é um facto.

O "Macarrão" uma dessas noites disse ao "Negrita":

— A lenha delles está secca, desde muito tempo e agora é palha... No fogo nada dá, nem calór para animar os menos crentes e de tanta "fumaça" o "Therezinha" vae virar "S. Benedicto".

JOÃO GUILHERME VIEIRA DEIXOU A PRESIDENCIA DO CAINO DE REALENGO

Na ultima reunião da directoria deste selecto gremio suburbano apresentou sua renuncia do cargo de presidente, o sr. Guilherme Vieira.

Com essa resolução do sympathico Vieirinha perde o club alvi-negro do Realengo um dos seus mais esforçado directores.

Consta-nos (o eterno consta) que o prestigioso recreativista ingressará no Prazer das Morenas de Bangu' e até já se fala, que elle substituirá Antonio Carregal na presidencia desse querido club banguense

DUAS POR DIA

Dizia o Mutanjo ao Carioca:

— Amanhã, na festa da Azul, o Prazer das Morenas vae ficar cheio de cabrochas.

— Por que?

— Ora! E' a côr que ellas gostam...

Sabemos que o Pyramidal vae propôr á Commissão de Turismo que se realize uma parada recreativista.

E o Marquez da Garatuja que nos deu essa nova, disse-nos tambem que formarão a Guarda Negra do "castello", a Guarda Vermelha, do Lord Club; as Fe...iras, do Democraticos do Meyer e o Batalhão Elitiano do Elite Club.

Theatro RECREIO

AMANHÃ - A's 20 e 22 horas - AMANHÃ

Primeiras representações da revista politica e carnavalesca, original de

LUIS IGLESIAS e FREIRE JUNIOR

Ha uma forte Corrente...

Para "estréa" da grande vedetta brasileira

ARACY CORTES

que regressa da Europa victoriosamente!

"Estréam" tambem Oscarito Brenier, Evilasio Marçal e Eva Todor

O GRITO DE CARNAVAL NA RUA!

Bilhetes a Venda

ODEON

2ª FEIRA

Toda uma intriga amorosa vivida em uma noite de nupcias... E entretanto não foi com aquelle que devia ser seu esposo que, ella passou aquella "NOITE DE NUPCIAS...

NOITE DE NUPCIAS

com

LUCIEN BARROUX

KATHE VON NAGY

Um film da Ufa

Apresentado pelo Prog

Principio de Incendio na R. Sergipe

Os bombeiros da estação de São Christovão tiveram aviso de que havia principio de incendio na casa 1 da rua Sergipe n. 3.

Para o local partiu um soccorro, tendo sido as chammas rapidamente extinctas com auxilio de baldes dagua.

COLLEGIO OTTATI — Internato — Semi - Internato — Externato. (Para Meninos e Meninas) — O seu Curso Commercial offerece todas as garantias, por ser officializado, o que assegura plena validade aos seus diplomas. Não tem valor algum o diploma conferido por um Curso Commercial não officializado. O portador de um diploma expedido pelo Curso Commercial do COLLEGIO OTTATI fica habilitado a exercer as funcções de Secretario, Auxiliar de Commercio, Autuario, Perito-Contador, Guarda-Livros, etc. — Rua Marquez de Olinda, 61 a 67 e 43. (Botafogo). Phone 6-0851.

Omnibus e bondes constantemente á porta.

CASIMIRA?

Si tiver esta marca:

D & C FABRICA AURORA

TEM COR FIRME

— e tudo isto estará em sua casa!

A todo o instante ha mensagens que cortam o ar, com informações interessantes, com musicas alegres, com noticias sensacionaes.

Um radio General Electric por-lhe-á ao corrente de tudo o que se passa no mundo e fará convergir para o seu lar toda a musica que anda espalhada pelo espaço.

Esteja em dia com os acontecimentos, adquira um radio G. E. e todas as novidades estarão ao seu alcance.

Radiotrons R. C. A. - a alma do seu radio

Radios GENERAL ELECTRIC

F. R. Moreira & Cia. Avenida Rio Branco, 107/9.
A Melodia Rua Gonçalves Dias, 40.
Lojas General Electric, S. A. Avenida Rio Branco, 114.
G. Waldeck Pinto Rua Sachet, 7.
P. C. Pimentel & Cia. Avenida Amaro Cavalcanti, 9.

CINEMA!

Não será você uma das treze mulheres"?...

Irene Dunn, numa scena de "13 mulheres", segunda-feira no Broadway

O caso foi que certo astrologo, invadido de um desejo de vindicta, impõe a treze mulheres um processo demoniaco de suggestão.

Inicia-se uma luta silenciosa e terrivel. As treze mulheres sentem a pressão de uma vontade estranha e querem reagir. O psychologo serve-se de todos os recursos de que dispõe no sentido de aniquillar as resistencias que lhe são oppostas. E, consegue, afinal, reduzir as victimas a uma docilidade de somnambulas.

E' ainda elle que lhes gradua o movimento dos sonhos, dos desejos, das paixões.

O drama das treze mulheres offerece aspectos desconcertantes, porque veiu mostrar que poderia succeder uma aventura identica a qualquer outra filha de Eva.

Quantas senhoras ou senhorinhas resistiriam a uma campanha regular, methodica de suggestão?

Quantas não se deixariam escravizar, ficando impossibilitadas de qualquer manifestação de vida autonoma?

O infortunio que abateu sobre treze differentes typos femininos — eis a base do film "Treze Mulheres", da RKO-Radio (Broadway Programma), a ser exhibido, segunda-feira, no Broadway — Um celluloide que explica o dominio de certos vultos de homens sobre as mulheres.

Com um elenco magistral, em que encontramos valores do quilate de Irene Dunne, Ricardo Cortez, Myrna Loy, Jill Esmond, Kay Johnson, Mary Duncan e Gertrude Eldredge.

Marlene Dietrich em "Deshonrada"

Marlene Dietrich, em "Deshonrada", que o Imperio vae exhibir segunda-feira

Olhando simplesmente o rosto de uma criatura, a gente jámais póde saber quando ella mente ou quando põe sinceridade no que affirma. E um beijo de mulher bem póde, ás vezes representar a morte para aquelle que o recebe...

X-27, a figura que Marlene Dietrich interpreta em "Deshonrada", uma reprise da Paramount que o Imperio vae exhibir na proxima semana, é uma mulher assim: um beijo della representa a morte e quasi matou o seu mesmo Victor Mc. Laglen, o homem a quem ella amava com todo o fervor.

Se é assim a figura traçada no romance, mais interessante ainda ella se torna vivida por Marlene, pois que a estrella allemã, sabe emprestar ao typo da espiã austriaca uma vivacidade natural, quasi que o torna a sombra de um fatalismo immenso.

Do mesmo modo como a X-27 domina, no romance, todos os homens que a vêem, tambem Marlene Dietrich ha de dominar, em "Deshonrada", a quantos se dispuzerem a assistir, nesse film, mais admiravel do que novos e mais seductora do que se póde imaginar.

"Mickey na Arabia" e "A culpa dos paes", amanhã, no Gloria

Não se admitte programma novo, na Casa do Camondongo Mickey, sem o complemento de Walt Disney, sem o desenho animado de praxe, e, muito principalmente, sem a presença do proprio "dono da casa" — Camondongo.

Assim se tem feito nestas ultimas semanas e o publico sáe satisfeito.

Assim procederá, ainda amanhã, a United, accumulando, em um mesmo programma, duas excellentes estréas: A do film da Columbia — "A Culpa dos Paes" — onde reapparecem Constante Cummings e Leo Carrillo, e a da nova caricatura animada — "Mickey na Arabia" — que servirá para Camondongo, e sua turma, praticarem coisas do arco da velha, coisas hilariantes, coisas que só não fazem rir as pedras por serem as pedras muito infelizes...

Haverá, ainda, o imprescindivel Paramount News, com as novidades internacionaes mais recentes. Mas Camondongo será, ainda uma vez, o "clon" do cartaz!!

O "Emfim Sós", de Kathe Von Nagy...

Kathe Von Nagy casou-se... isto é, não se casou, pois que não houve tempo para o "conjugo vobis". Sim, que no momento mesmo em que o maestro rompeu a "Marcha Nupcial", e quando devia descer ella para a ultima ceremonia, eis que lhe surge á frente — da Kathe — o rapaz de quem ella gostava. Se tencionava casar-se, na persuasão de que o amado não gostava della, o surgir delle dissipou todas as suas duvidas. Era preciso fugir dalli, para que não se effectuasse o casamento. Mas... para onde ir? Para a casa da avózinha, que a esperava para a lua de mel. Ella tudo explicaria. Explicaria, mas não explicou, com vergonha. Deixaria para o dia seguinte. E a avózinha, suppondo que se tratava de marido e mulher, obrigou-os a passarem a noite no mesmo quarto... E, assim, o "emfim sós" de Kathe Von Nagy, não foi bem com o marido, ou melhor, com o ex-futuro marido. Foi com um outro que, na verdade, mais tarde veiu a ser realmente o seu marido. Mas o certo é que aquella "Noite de Nupcias" não foi com quem devia ser...

Lucien Baroux e Kathe Von Nagy em "Noite de Nupcias"

Isto o resumo do film "Noite de Nupcias", da Ufa — e parece não ser preciso dizermos que não se trata do casamento real de Kathe Von Nagy, mas do seu papel nesse bello trabalho que a Ufa extraiu da explendida peça de Caillavet e De Flers "La Belle Aventure". E' a versão franceza que o Programma Art nos vae dar na proxima segunda-feira no Odeon, por signal que a segunda figura do film é esse conhecido artista Lucien Baroux.

Uma obra educativa

Não sabemos que qualificativo aprouve á Censura applicar a "O Caçador de Diamantes", um novo film nacional que vamos ver segunda-feira no Pathé Palacio. Mas o titulo que melhor lhe cabe, é sem duvida o que com menos razão, tantos outros films tem merecido, — educacional, como lhe chamariam os neologistas da lingua, educativo, como lhe chamariam, com propriedade, os chamados passadistas...

Com um ou outro qualificativo, o que é verdade, entretanto, é que "O Caçador de Diamantes", sobre ser um film dramatico em que se reunem requisitos de interpretação e de technica que bem de raro se destacam na producção nacional, é ainda uma bella historia da nossa formação nacional, uma historia primorosamente illustrada de magnificas figuras, a que dá vida um conjunto de artistas de relevo excepcional no nosso meio cinematographico: Sergio Montemor, Corita Cunha, Reginaldo Calmon, Irene Rudner, etc.

O publico se sentirá desvanecido por ver que os elementos locaes já lhe podem efferecer um trabalho de tanta perfeição como "O Caçador de Diamantes".

"Serpente de luxo" outro film da Warner First National, este mez, no Odeon!

O Odeon, vae lançar o segundo grande film de Number ONE Company do corrente anno.

"Serpente de Luxo" (Baby Face), um celluloide que detalhe um interessantissimo caracter de mulher e, por seus valores interpretativos, por sua direcção portentosa logra destacar-se em um mais elevado plano que o commum dos films.

Ha em "Serpente de Luxo", algo mais que uma novella e algo mais que um trabalho interpretativo: ha um esforço intellectual, ha um pensamento...

Assim, por exemplo, em cada um dos degráos que a irresistivel loura galgava na sua ascendencia para o poder e a riqueza, o director Alfred E. Green estampa um detalhe precioso, exactissimo, fruto do engenho e de habilidade de um grande realizador.

E' bem verdade que para tal muito contribue uma artista da cathegoria de Barbara Stanwick, que realiza, nesse film, seguramente, seu melhor trabalho ante a "camera".

Compenetrada da sua responsabilidade e da figura que anima, exprime-a com profunda psychologia, com tonalidades amplas e ao seu lado, George Brent e Donaldcook, Arthur Hohl e Henry Wolker, James Murray e John Wayne surgem em papeis de destaque.

O Odeon, vae lançar a 22 do corrente, "Serpente de Luxo", film que é ainda um deslumbrante figurino da moda.

"Azas da Noite"

MYRNA LOY — Tão differente de antigamente — tão bonita e chic, agora, é uma das figuras de "Azas da Noite" (Night Flight), que Clarence Brown dirigiu para a Metro, e em cujo elenco estão tambem John e Lionel Barrymore, Clark Gable, Myrna Loy e Robert Motgomery. Interessante: nesse film Myrna Loy faz o papel de uma brasileira.

"Eskimó"

Continua a grande curiosidade em torno de "Eskimó". E' certo que a Metro Goldwyn-Mayer, dará o grande e exotico film em março ou abril, no Palacio Theatro, podem descançar os "fans".

O cartaz de 24 folhas de "Eskimó", exposto no "hall" do Palacio, tem despertado a maior curiosidade.

O cartaz fixa os tres caracteres que envolvem o film, tornando-o espectaculo de sensação: exotismo, romance e aventura.

CASINO COPACABANA

TODAS AS NOITES DIVERSÕES

JANTARES DANSANTES NO GRILL - ROOM

15$000 por pessôa

DUAS ORCHESTRAS — CINEMA

MATINE'E AOS DOMINGOS A'S 5 HORAS DA TARDE.

"Assobiando no escuro" para ter surprezas sobre surprezas...

O Palacio vae, segunda-feira, dar surprezas sobre surprezas: "Assobiando no Escuro", será o seu film.

Trata-se da historia sempre engraçada mas em alguns momentos com o aspecto sombrio das tragedias, de um escriptor de complicadas historias de aventuras de criminosos, que se vê, de repente, numa situação egual a muitas que elle explorava nos seus livros.

Ernest Truex, meudinho, assustado, engraçado, original, é o heróe desse film, ao lado de Una Merkel, que a Metro nos tem mostrado en tantos films.

Vamos ver mais um film russo: "Amor de Cossaco"

O grande exito alcançado pelo film "No Caminho da Vida", fez com que o Programma Art fizesse vir uma segunda producção da mesma fabrica que fez aquelle trabalho — a Maschrabpom Film, de Moscou.

Intitula-se "Amor de Cossaco". E' um film totalmente russo — no seu enredo, nos seus artistas, na sua musica — e principalmente na sua technica.

E' o "cinema" verdadeiramente encarado como arte.

O romance foi adaptado de uma novella de D. Scholochoff, e o film foi dirigido por um dos maiores nomes da tela russa — Prawow.

A vida dos cossacos ás margens do Don — as paisagens magnificas, o ambiente, as figuras que se apresentam, tudo encanta nesse film que o Programma Art nos vae dar brevemente no Alhambra.

THEATRO

"Ha uma forte corrente" estréa amanhã no theatro Recreio reapparecendo Aracy Côôrtes

A Empresa M. Pinto vae apresentar amanhã no theatro Recreio a revista politica e carnavalesca "Ha uma forte corrente" original dos consagrados autores Luiz Iglezias e Freire Junior, com todas as musicas do Carnaval de 1934.

A popularissima revista servirá para a rentrée da vedetta brasileira Aracy Côôrtes, de regresso da sua excursão á Europa.

Com Aracy Côôrtes estream tambem no elenco do Recreio, amanhã, o querido comico Oscarito Brenier, o sambista Evilasio Marçal e a interessante actriz Eva Todor.

Ao lado de Italia Ferreira, Rosalia Pombo, Mathilde Costa, Yaluni Dias, Julieta Jonson, Linda Murcia, Juvenal Fontes, Manoelino Teixeira, Affonso Stuart, Oscar Cardona, João de Deus, Abel Dourado e Ary Vianna, o elenco do Recreio estará brilhantemente aproveitado dentro da revista "Ha uma forte corrente" principalmente nos dois quadros politicos, onde apparecem os typos da actualidade politica, com muita propriedade e bom humor.

Os clubs carnavalescos tambem apparecem na nova revista que estréa amanhã no Recreio mas, de uma fórma completamente inedita. Póde-se dizer, que o theatro Recreio abrindo as portas amanhã, abre as portas para o carnaval carioca que alli entra triumphantemente.

Boas Festas

De Maria Mattos, a eminente actriz portugueza, recebemos um gentil cartão de boas festas e feliz Anno Novo.

Espectaculos no salão da Camara de Vassouras

VASSOURAS, 8 (Do correspondente) — A companhia que o sr. prefeito contratou para disfarçar a fome a que reduziu esta cidade vae exhibir no dia 10 ao 18 ou 22 o seguinte repertorio:

Não me conte esse pedaço, de Miguel Santos; Familia Kollossal, de Matheus da Fontoura; Priminho do Coração, de Luiz Iglezias e Miguel Santos; Interventor, de Paulo de Magalhães; Eu explico tudo, de José Wanderley; O homem das victrolas, de Luiz Iglezias; Na propria armadilha, Julio Soares; O chá da viuva, Gastão Tojeiro; O agricultor de Chicago, de Duarte Ribeiro; Gastão não quer outra vida, de Mario Nunes.

O salão principal da Camara Municipal, installado em palco e platéa, está perfeitamente apparelhado para as representações que serão presididas pelo sr. Mauricio de Lacerda em pessoa.

O funccionalismo municipal pede-nos reclamemos aos poderes competentes o pagamento dos seus vencimentos, ha mais de seis mezes, atrazado, afim de que possa, concorrer patrioticamente para o bom exito dos espectaculos.

TRIANA E' A ESTRE'A SENSACIONAL DE HOJE, NO ASSYRIO

Triana, a formosa bailarina que vae estrear, hoje, no Assyrio

Mais algumas horas, horas de justa ansiedade, — que são aquellas que antecedem os acontecimentos das coisas boas — e estará estreando no ambiente "chic", fino e elegante do Assyrio, uma das artistas mais suggestivas que animam os meios theatraes modernos. Não se trata de uma actriz banal destas que povoam a todo instante, os "cabarets" platinos e europeus vindo depois ao Brasil.

Triana, nome de maior relevo do momento artistico americano, é o novo elemento que o professor Escarris vae lançar logo mais. Trata-se do contrato mais caro que já fez a sua empresa com uma artista estrangeira.

(Continúa na 12ª pagina).

DIARIO CARIOCA

Propriedade da S. A. DIARIO CARIOCA

DIRECTORES:
Horacio de Carvalho Junior
J. B. Martins Guimarães

CHEFE DA REDACÇÃO
Danton Jobim

SECRETARIO DA REDACÇÃO
Americo Palha

EXPEDIENTE:
Endereço telegraphico: DIARIO CARIOCA — Telephones: Direcção: 2-3035. Administração: 2-3018. Redacção: 2-1559 e 2-2922. Officinas: 2-0824. Assignaturas: 2-3023. Gravador: 2-1785.

ASSIGNATURAS:

Para o exterior:		Para o Brasil:	
Anno	80$000	Anno	60$000
Semestre	45$000	Semestre	30$000

Venda avulsa: Capital 100 rs. — Interior 200 rs. Aos domingos 200 rs. — Interior 300 rs.

São cobradores autorizados os srs. Lourenço Amaral e J. T. de Carvalho.

SUCCURSAL EM S. PAULO:
Director: José Carlos de Affonseca — Rua Tres de Dezembro, 14-1º andar, salas 4 e 5. Telephone: 2-6398.

CORRESPONDENCIA:
Toda a correspondencia com valor ou sobre assumptos que entendam com assignaturas, remessa do jornal, publicidade retribuida e outros de interesse da administração deve ser dirigida ao gerente do DIARIO CARIOCA.

INSPECTOR VIAJANTE DO "DIARIO CARIOCA"
Em serviço de inspecção do DIARIO CARIOCA, percorre os Estados do Rio de Janeiro, Espirito Santo e Minas Geraes, o sr. Romualdo Perrota.

CRITICA JUSTA

O interventor do Districto está lançando varias pedras monumentaes de varios edificios escolares e hospitalares.

Ninguem põe em duvida a premente necessidade de uns e outros. Apparentemente, pois, o interventor, corrigindo velha desidia, vem ao encontro de altas conveniencias da collectividade carioca, embora antes delle, já no periodo revolucionario, o problema dos predios escolares tivesse tido um encaminhamento superiormente inspirado no interesse publico.

Entretanto, o acto interventorial está sendo alvo de persistentes criticas, que se apresentam com duas modalidades distinctas, egualmente merecedoras da attenção do Governo Provisorio.

Critica-se, de um lado, o facto de não ter sido aberto concurso entre os nossos architectos para os projectos das novas escolas; critica-se, de outro lado, o facto de não ter sido aberta concurrencia publica para a construcção dos edificios escolares e hospitalares.

O despreso pelos nossos artistas é assás proverbial da parte do poder publico brasileiro. E é o que não se comprehende, porquanto os governos devem protecção e estimulo aos profissionaes que saem de uma escola official para competir com artistas estrangeiros num officio singularmente desamparado e num meio estranhamente inclinado a preferir o mestre d'obras ou o artista alienigena.

Justifica-se, portanto, a censura que alveja aquella maneira de agir quanto á falta de concurso para os projectos. Não se justifica menos a critica á ausencia da concurrencia publica para as construcções.

O TEMPO

Districto Federal e Nictheroy — Tempo: em geral, instavel, sujeito a chuvas e trovoadas. Temperatura: noite quente e elevada de dia. Ventos: variaveis, sujeitos a rajadas possivelmente fortes.

Estado do Rio de Janeiro — Tempo: em geral, instavel, sujeito a chuvas e trovoadas. Temperatura: noite quente e elevada de dia.

Estados do Sul — Tempo: instavel, com chuvas e trovoadas. Temperatura: elevada. Ventos: variaveis. Rajadas, possivelmente fortes até Santa Catharina.

T T T — O Instituto de Meteorologia do Rio de Janeiro, previne que o litoral entre o Rio de Janeiro e Santa Catharina, está sujeito a ventos variaveis, com rajadas fortes esparsas.

Trajecto Rodoviario Rio-S. Paulo — Tempo: instavel com chuvas e trovoadas. Temperatura: noite quente; elevada de dia. Ventos: variaveis com rajadas possivelmente fortes.

TOPICOS

E' QUANTO BASTA

DEVERA' realizar-se, hoje, ás 9 horas, no Palacio Tiradentes, uma grande reunião politica, na qual tomarão parte todos os ministros, os interventores actualmente no Rio e outros proceres politicos de responsabilidade no momento actual.

A crise politica actualmente reinante nos arraiaes revolucionarios, que tem criado uma delicadissima situação para o paiz, ainda não poude ser debellada, com evidente prejuizo para os altos interesses nacionaes. E' de esperar que na reunião de hoje sejam vencidas todas as intransigencias, todos os resentimentos e que a paz retorne para felicidade geral.

Porque, no final de contas, essa demora se reflecte sobre o rythmo da administração publica, de modo a perturbar os trabalhos do governo e a entravar o estudo dos nossos altos problemas.

Os politicos responsaveis pelos destinos da Revolução devem se compenetrar de que, na phase que o paiz atravessa, todos os esforços precisam se conjugar no sentido de reforçar a autoridade do chefe do Governo Provisorio, para que não desappareça o que se poude salvar da Republica. Os destroços surgidos dos choques das ambições, choques que se verificaram durante tres annos deste regime de excepção, não podem servir de obice a uma politica serena e forte de reajustamento de energias e de boa vontade.

E' para o bem do Brasil. E é o quanto basta.

NAVEGAÇAO DE CABOTAGEM

O sr. Luiz Tirelli, que é official da nossa Marinha de Guerra pronunciou, hontem, na Assembléa um discurso em que, pretendendo abordar o importante assumpto da navegação de cabotagem, o que fez foi aggredir, com evidente injustiça, o sr. José Americo.

Todo o paiz sabe dos esforços heroicos desenvolvidos á frente da pasta que a revolução lhe confiou pelo chefe civil da revolução do norte do Brasil.

Multiplicando-se num labor proficuo todos sabem, por exemplo, que as soluções de alguns casos, como o do Lloyd Brasileiro, se obedecessem tão sómente ás suggestões do seu patriotismo teriam, de ha muito, resolvidas as suas difficuldades.

Infelizmente, porém, o sr. José Americo é, apenas, um élo da cadeia administrativa que não se move, por maiores que sejam o patriotismo e o esforço de um delles, senão ao rythmo geral.

O sr. Luiz Tirelli não tinha, pois, a menos que levasse o preconcebido proposito de atacar de má fé, o direito de ignorar a obra cheia de silencio e de amargura muitas vezes, que tem marcado a acção do sr. José Americo no tocante á navegação de cabotagem.

Por esses motivo o discurso do constituinte amazonense, em que pese a sympathia com que vemos a causa dos trabalhadores do mar, foi uma oração apressada...

O PORTÃO DA QUINTA

O TRAFEGO nas ultimas horas da noite pela Quinta da Bôa Vista sempre foi um tremendo aborrecimento para os "chauffeurs" da cidade.

O morador de São Christovão que se abale daquelle bairro para vir a um divertimento na cidade ao voltar de automovel esbarra, quasi sempre, com os portões já trancados obrigando-os a um trajecto mais longo e verdadeiramente estafante.

A Inspectoria que vem tomando innumeras medidas pelo bom andamento do nosso trafego, deve providenciar definitivamente visando solucionar essa importante questão.

E', ainda, necessario que se estabeleça um horario certo para o fechamento dos seus portões afim de não acontecer como na maior parte das vezes que o chauffeur seguindo tranquillamente o seu itinerario depara com a Quinta trancada minutos antes da hora costumeira, causando, como é de ver, lamentavel transtorno aos motoristas desavisados.

Tomando mais essa salutar medida a Inspectoria de Vehiculos presta mais um inestimavel serviço á comunnidade.

A BUROCRACIA DOS MEDICOS

O discurso do sr. Cardoso de Mello, na Assembléa, foi um bello depoimento acerca da escandalosa burocracia em que se está resolvendo no paiz o exercicio da profissão medica.

O constituinte fluminense, que é insuspeito porque tambem illustre profissional da sciencia de Hyppocrates, desdobrou aos olhos do paiz um quadro muito real das culminancias a que chegou o abuso innominavel.

Na verdade, o que vemos hoje, sob a invocação de que o Brasil precisa ser salvo das tremendas endemias que o dissoram, é a multiplicação nas capitaes, e só nas capitaes, de innumeras repartições de hygiene, saneamento, etc., onde se installam com pingues vencimentos, doutorzinhos que não seriam capazes, na vida pratica da profissão, de realizar qualquer prova de capacidade.

O abuso culmina nas proprias cathedras de ensino, onde o filhotismo e o compadrio se empoleiram nos cargos de assistentes e preparadores, um desprezo criminoso á competencia ou ao merito dos candidatos.

Registe-se que as inconsequencias dessa burocracia carissima e sobretudo perigosa, porque um medico sem competencia é quasi um matador legalizado, chegam a taes extremos que um scientista illustre — o sr. Cardoso de Mello — não soffreu a deturpação do nobre sacerdocio de sua classe e denunciou a calamidade ao paiz da tribuna da Constituinte.

Nós queremos louvar a nobreza da attitude do deputado radical pelo Estado do Rio e convocar a attenção das autoridades do paiz para a grande e amarga verdade que reflecte o seu discurso.

CHARLATANISMO

O charlatanismo é velho como a humanidade. Mas certamente, em nenhuma época, mais do que nesta em que vivemos, o charlatanismo operou com maior impavidez.

Nestes ultimos annos, temos assistido, no Brasil, a burlas allucinantes, em varios dominios da actividade de certos especuladores da incrivel credulidade publica.

Os proprios fazedores de predicções, anteriormente moderados, entregam-se presentemente a um verdadeiro delirio cynico de prophecias em que não se sabe o que mais admirar: se a audacia de vaticinios absurdos, se o desafio ás reservas de paciencia do publico.

Os mystificadores dos phenomenos meteorologicos, ou atmosphericos, estão em moda, a mais inacreditavel, ha alguns annos, desde os que captam a energia esparsa no firmamento, até aos que se attribuem o privilegio de fazer torrar e de fazer chover.

Ha quatro dias, o observatorio vem prognosticando calor, chuva, trovoada, e, ainda hontem, fortes ventos. O calor atrazou; a chuva não veiu para nós aqui na capital, mas choveu em toda a serrania circumvizinha; choveu e trovejou; e os ventos foram fortes ao anoitecer.

Em consequencia, a temperatura caiu um pouco. Pois, senhores, foi isso obra do charlatanismo...

ETERNO ASSUMPTO

AS administrações brasileiras são, em regra, displicentes e ronceiras. Quando agem, é quasi sempre em virtude do acicate da critica, ou da persistencia das campanhas jornalisticas pelo bem publico.

Uma dessas campanhas não pode, não deve ser interrompida: é a que visa á extirpação da mendicidade enxameante, chaga insupportavel da cidade magnifica, a cujo esplendor aquella incrivel fealdade, por desidia dos que governam, vem causando de ha muito incalculavel prejuizo.

Consta por ahi que se cogita de adoptar medidas contra a permanencia dessas centenas de mendigos, mais falsos do que verdadeiros, que infestam quasi todos os bairros, e até pelo suburbio já se espalham.

Ignoramos se a noticia tem fundamento. Mas devia ter. Embora o caso incumba mais á policia, a decencia geral da cidade incumbe á Prefeitura, e essa decencia será sempre discutivel, emquanto as ruas, maximé as centraes, estiverem tomadas pela repugnante e confrangedora exhibição a que, comnosco, assistem os turistas estrangeiros.

A Politica Ferroviaria, Segundo Alberto Torres

Li no Jornal do Commercio um lamentavel estudo em que são emittidos conceitos sobre Alberto Torres e a sua politica ferroviaria, cuja leviandade só podemos admittir, attendendo ao provavel verdor dos annos do seu autor e ao direito que assiste á mocidade de dizer tolices por cima de commetter erros.

Para esse imberbe sociologo, o incomparavel pensador de "A Organização Nacional" foi um ministro aposentado a matar formigas no seu gabinete, e a sua critica ao regime de feitoria colonial e devastação selvagem das nossas estradas de ferro, idéa simplista de um cerebro em decomposição...

Alberto Torres nunca affirmou a inutilidade do transporte. Deu sempre, é verdade, na organização dos paizes novos, supremacia aos dos factores, producção e consumo, quando este representa o uso, generalizado na Sociedade, das cousas que interessam á vida sã, e encontra o seu equilibrio na compensação das perdas da producção exportada por entradas e *assimilações equivalentes* e a sua prosperidade, quando as entradas representam valor superior ás perdas resultantes da extracção, cultura e commercio das riquezas naturaes evadidas, Torres conhecia, e dissecou-a bem, a illusão e apparencia de progresso que dá a subita excitação das trocas, provocada pelo trem de ferro. Mas o seu methodo feito de uma observação totalitaria do phenomeno social e servido por uma intuição devinatoria e providencial da verdade, via o problema, não no seu effeito immediato, mas no provindouro, sempre dentro daquelle futurismo que elle auriu em Bergson e que informa toda a sua systematização politica...

Torres fugia, a bota de sete leguas, do progresso accelerado, inconstructor, eivado de negociatas e especulações,, genero "aprés nous le déluge".

Elle via a destruição da capa florestal, a falta de fixação do trabalho, a exploração extensiva, o exodo das populações da zona rural, como consequencia da estrada de ferro.

Elle não queria que cada geração egoisticamente avançasse nos thesouros da terra, encaminhando-os á porfiá para os grandes centros, estes para metropoles, estas para o estrangeiro — sem uma compensação.

Porque, Torres acreditava que de onde se tira sem repôr acabará por exaurir-se o conteudo...

Elle não cria na inesgotabilidade da natureza. Torres queria que o desenvolvimento da viação fôsse concomitante com a organização do mercado interno.

Correr á gléba virgem, pôr-lhe trilhos á pressa, saquear-lhe os recursos e devolver-lh'os com missangas, productos voluptuarios e frivolos — isso é a politica das velhas civilizações na terra das suas colonias. Não me sobra agora tempo para esplanar, com os argumentos que Torres fornece, este que elle reputava um dos principaes pontos do seu systema. Quero antes lembrar ao commentador tão devoto das autoridades ecclesiasticas dois autenticos testemunhos catholicos. Um é do sr. Tristão de Athayde que discorda de algumas théses politicas do pensador fluminense mas subscreve integralmente as théses economicas do seu programma. (Ver "Politica" de Amoroso Lima). O outro é de S. Thomaz, e que dá este conselho:

"Juvenis nos est conveniens auditor politicae quia, sicut dictum est, nullus potest bene judicare nisi ea quae novit... sed juvenis non habet notitian corum quae pertinent ad scientiam politicam quae maximo cognoscuntur per experientiam...

Não se mettam os jovens a versar a Politica, porque, como se diz, ninguem fala do que não entende... mas o joven não conhece as coisas relativas á Politica que quasi todas só se aprendem pela experiencia...

ANTONIO VIEIRA DE MELLO

NAO HAVERA' MAIS NADA?

INFORMA um jornal que se pretende agitar na Constituinte a questão da mudança da bandeira nacional. Mudança ou alteração substancial — vem a dar na mesma, ou quasi.

Mas será, mesmo, uma necessidade? A bandeira é mal vista por um pequeno numero de astronomos, mathematicos e heraldicistas, que intermittentemente lhe imputam erros e impropriedades.

Um numero infinitamente maior de pessoas, porém, entre as quaes não poucos eruditos, manifesta-se de modo contrario e fórma a enorme corrente dos que plenamente concordam com a feitura do pavilhão, reputando-o bello, expressivo, acertado.

Trata-se, pois, de uma questão controvertidissima. A bandeira pode estar errada, mas pode egualmente estar certa. "In dubio pro 'ré'".

Admitta-se, porém, que esteja errada. Ha quantos annos dura esse erro? Ha mais de 40. Mais de 40 annos já consagraram, pelo consenso geral, o que se diz que não está certo. O erro, assim, automaticamente, rectificou-se. Não é mais erro — é certo.

Para que, pois, levantar essa velha lebre? Não haverá mais nada que fazer? Estará tão adeantado o trabalho da Constituição, que se possa malbaratar o tempo com questiunculas ociosas?

INVESTIGAÇAO SUPERFLUA

MUITO se tem escripto sobre as causas da revolução de outubro. A bibliographia revolucionaria é, com effeito, enorme. E naturalmente as figuras centraes, quer do movimento triumphante, quer da situação demolida, são objecto de exames e analyses contraditorios, apaixonados, parciaes.

Recentemente ainda surgiu um livro procurando fixar a verdade sobre a revolução; e a verdade, em fim de contas, no pensamento do autor, nada mais é do que a condemnação do sr. Getulio Vargas como responsavel por tudo.

Mas uma das criticas a esse livro, feita agora, descobre que a verdade está na condemnação do sr. Washington Luis, que teria forçado o sr. Getulio Vargas como responsavel pelas armas.

Não estarão esses historiadores perdendo precioso tempo? Não estarão esterilmente apegados a homens, quando a revolução de outubro é um facto de inquestionavel determinismo historico, que deve ser visto á distancia do empirismo individual?

O que se está fzaendo é pura investigação superflua. Os individuos desapparecem deante da extraordinaria magnitude da transformação politica e social de uma época e de uma Nação.

Isto é o que conta. O mais, como dizia o Eça, é paizagem.

OS OLHOS QUE COMIAM CARNE

HUMBERTO DE CAMPOS

(Conclusão)

O processo Platen era constituido por uma applicação da lei de Roentgen, de que resultou o Raio X, e que punha em contacto, por meio de delicadissimos fios de "hêmera", liga metalica recentemente descoberta, o nervo seccionado, restabelecendo a sua funcção. Scientificamente, era mais um mysterio do que um facto. A verdade, era que as publicações européas faziam, levianamente ou não, referencias constantes ás curas miraculosas realisadas pelo cirurgião de Berlim, e que seu nome, em breve, corria o mundo, como o de um dos grandes bemfeitores da Humanidade.

Meia hora depois as portas da sala de cirurgia do Grande Hospital de Clinicas se reabriam e Paulo Fernando, ainda inerte, voltava, em uma carreta de rodas silenciosas, ao seu quarto de pensionista. As mãos, brancas, postas ao longo do corpo, eram como as de um morto. O rosto e a cabeça envoltos em gaze, deixavam á mostra apenas o nariz afilado, e a bocca entreaberta. E não tinha decorrido outra hora, e já o professor Platen se achava, de novo, a bordo, deixando a recommendação de que não fosse retirada a venda, que puzera no enfermo, antes de duas semanas.

Doze dias depois passava elle, de novo, pelo Rio, de regresso para a Europa. Visitou novamnte o operado, e deu novas ordens aos enfermeiros. Paulo Fernando sentia-se bem. Recebia visitas, palestrava com os amigos. Mas o resultado da operação só seria verificado tres dias mais tarde, quando se retirasse a gaze. O santo estava tão seguro do seu prestigio que se ia embora sem esperar pela verificação do milagre.

Chega, porém, o dia, ansiosamente aguardado pelos medicos, mais do que pelo doente. O Hospital encheu-se de especialistas, mas a direcção só permittiu, na sala em que se iam cortar as gazes, a presença dos assistentes do enfermo. O outros ficaram fóra, no salão, para ver o doente, depois da cura.

Pelo braço de dois assistentes, Paulo Fernando atravessou o salão. Daqui e dali, vinham-lhe parabens antecipados, apertos de mão vigorosos, que elle agradecia com um sorriso sem endereço. Até que a porta se fechou, e o doente, sentado em uma cadeira, escutou o estalido da tesoura, cortando a gaze que lhe envolvia o rosto.

Duas, tres voltas são desfeitas. A emoção é funda, e o silencio completo, como o de um tumulo. O ultimo pedaço de gaze rola no balde. O medico tem as mãos tremulas. Paulo Fernando, immovel, espera a sentença final do Destino.

— Abra os olhos! — diz o doutor.

O operado, olhos abertos, olha em torno. Olha, e, em silencio, muito pallido, vae se pondo de pé. Enxerga, distingue, vê. Mas é espantoso o que vê. Vê, em redor, creaturas humanas. Mas essas creaturas não têm vestimentas, não têm carne: são esqueleto apenas; são ossos que se movem, tibias que andam, caveiras que abrem e fecham as mandibulas! Os seus olhos comem a carne dos vivos! A sua retina, como os raios X, atravessa os corpos opacos, e só se detem na ossatura dos que o cercam! O medico, diante delle, é um esqueleto que tem uma tesoura na mão! Outros esqueletos andam, gyram, afastam-se, approximam-se, como num bailado macabro!

De pé, os olhos escancarados, a bocca aberta e muda, os braços levantados numa attitude de pavor e de pasmo, Paulo Fernando corre na direcção da porta, que adivinha mais do que vê, e abre-a. E o que enxerga, na multidão de medicos e de amigos que o aguardam lá fóra, é um turbilhão de espectros, de esqueletos que marcham e agitam os dentes, como se tivessem aberto um ossuario cujos mortos quizessem sair. Solta um grito e recua. Recua, lento, de costas, o espanto estampado na face. Os esqueletos marcham para elle, tentando segural-o.

— Afastem-se! Afastem-se — intima, num urro que faz estremecer a sala toda.

E, mettendo as unhas no rosto, afunda-as nas orbitas, e arranca, num movimento de desespero, os dois globulos ensanguentados, e tomba escabujando no solo, esmagando nas mãos aquelles olhos que comiam carne, e que, devorando macabramente a carne aos vivos, transformavam a vida humana, em torno, em um sinistro baile de esqueletos...

A Equitativa
Seguros de Vida
Avenida Rio Branco, 125

Vida Mundana

ANNIVERSARIOS

Fazem annos, hoje:

A sra. Judith Varella Paranhos; a senhorinha Diva Leal Costa; os drs. Estellita Lins e Amilcar Botelho de Magalhães.

Fizeram annos, hontem:

Senhorinhas: Julietta Guimarães, filha do sr. Octavio Guimarães; Amalia, filha do dr. Oscar Machado da Costa.

Senhoras: d. Rosa Ajuero, esposa do sr. Amaral B. Léon; d. Paulina Barbosa, esposa do sr. Pedro Ney Barbosa; d. Alzira Alves Lima Magalhães, esposa do sr. Ignacio Machado de Magalhães.

Senhores: dr. Olavo Freire Junior, coronel dr. Arthur Albuquerque Bezerra Cavalcanti, maestro Rodolpho Pliffenfar, capitão Augusto Henrique de Almeida, tenente Francisco Borges Fortes, José da Silva Cabral, Antenor Lima Camara, Julião Carneiro de Oliveira, Alcides Jorge, Manoel La Ruthrtz.

Meninas: Dulce, filha do dr. Faria Junior; L ce, filha do sr. Luiz Pedrosa Filho.

Menino Jorge, filho do sr. Francisco Pereira de Carvalho.

Senhorinha Graziela Ferreira — Faz annos hoje, a formosa senhorinha Graziela Ferreira, querida filha do dr. Eduardo Fontes Ferreira, conceituado advogado no fôro e de sua exma. esposa d. Antonietta Ferreira.

Muito prendada e intelligente, o anniversario da senhorinha Graziela vem ser um ensejo para que ella aquilate do carinho com que a distingue a estima de suas numerosas amiguinhas.

FESTAS

High-Life. — Como nos annos anteriores, no triduo da folia, a nossa "haute gomme" terá no High-Life a sua festa mais chic e mais requintada.

Todas as dependencias, bem assim a parte externa do confortavel edificio, já estão sendo artisticamente decoradas, afim de que os seus frequentadores encontrem ali um ambiente encantador e deslumbrante.

Harmoniosas "jazz" cooperarão para o brilhantismo dessas festas que, pela sua organização, deverão superar todas as realizadas nas noites da nossa festa maxima.

Dentro de poucos dias, serão postos á disposição dos interessados os convites para esses elegantes saráos carnavalescos.

Fluminense F. C. — O baile offerecido pela Companhia Odeon, no sabbado ultimo, aos socios do Fluminense e á sociedade carioca, esteve animadissimo e marcou mais um triumpho para os annaes do club tricolor.

Em seguida ao "reveillon" de São Sylvestre, cujos écos ainda se accentuam, festivamente, por toda a parte, o baile da Companhia Odeon foi mais uma affirmação da alegria incomparavel com que os socios do Fluminense e suas familias aguardam os festejos do Carnaval de 1934.

A orchestra Odeon, executou o programma, até então inédito, das musicas dessa orchestra para o proximo Carnaval. Foi, assim, todo um desenrolar de sambas, marchas e foxes, que despertaram o maior enthusiasmo no meio da enorme frequencia de convidados.

Colomy Club — Para a festa de 27 do corrente, a ser realizada das 23 ás 4 horas, nos salões da rua Gustavo Sampaio n. 26, o ingresso é feito exclusivamente com a carteira social. O trajo será de rigor ou fantasias de luxo, e as mesas poderão ser reservadas no Café Reviéra (Cinelandia) ou na Casa Britania, na Avenida Rio Branco, ao preço de 10$000, com 4 logares.

Tijuca Tennis Club. — O programma de festas deste elegante club, está assim organizado:

Sabbado, 13 — Soirée-dansante das 22 ás 2 horas da manhã, com o concurso de duas "jazz-bands". Trajo de passeio.

Domingo, 21 — Festa dansante infantil, das 17 ás 19 horas. A' noite, das 21 ás 23 horas, reunião dansante.

Domingo, 27 — Excursão-picnic, no Recreio dos Bandeirantes.

Botafogo F. Club — Realiza-se esta noite, uma interessante sessão de cinema, na séde do Botafogo F. Club, com a exhibição dos films: "Festa de anniversario", comedia em duas partes e "Lição ao mundo", grande producção de Diana Wynyard e Lewis Stone, em oito partes.

A sessão começará ás 21 horas.

DIPLOMACIA

A' bordo do "Augustus", regressou hontem, a esta capital, o sr. Albert Gertsch, ministro da Suissa entre nós, que esteve ausente, em goso de férias em seu paiz.

S. ex., viajou em companhia de sua esposa.

O illustre casal, tão justamente prezado em nossos circulos e nos do Corpo Diplomatico, deixou esta cidade ha seis mezes.

NASCIMENTOS

Lygia Maria, é o nome que receberá, na pia baptismal, a menina nascida a 1° do corrente, filha do sr. Ernesto dos Santos (Donga), musicista, e de sua esposa Zaira de Oliveira Santos, cantora que conseguiu laurear-se com o 1° premio do Instituto Nacional de Musica.

—— O sr. Adherbal Madruga, funccionario do Fôro Federal, e sua esposa, d. Laureana Madruga, tiveram o seu lar enriquecido com o nascimento de um interessante menino, que na pia baptismal receberá o nome de Ary.

NOIVADOS

Com a senhorinha Wolfanga Ianer, professora municipal, enteada do dr. Raul Alexandre de Freitas, alto funccionario da Alfandega desta Capital, contratou casamento o sr. Austricliano Fonseca, do commercio da nossa praça.

—— Com a senhorinha Irene Guillera, filha do sr. Seraphim Guillera e da sra. Guiomar Guillera, contratou casamento o sr. Aristides Alves Filho, do nosso alto commercio e filho do sr. Aristides Alberto Alves e da sra. Stephana Alves.

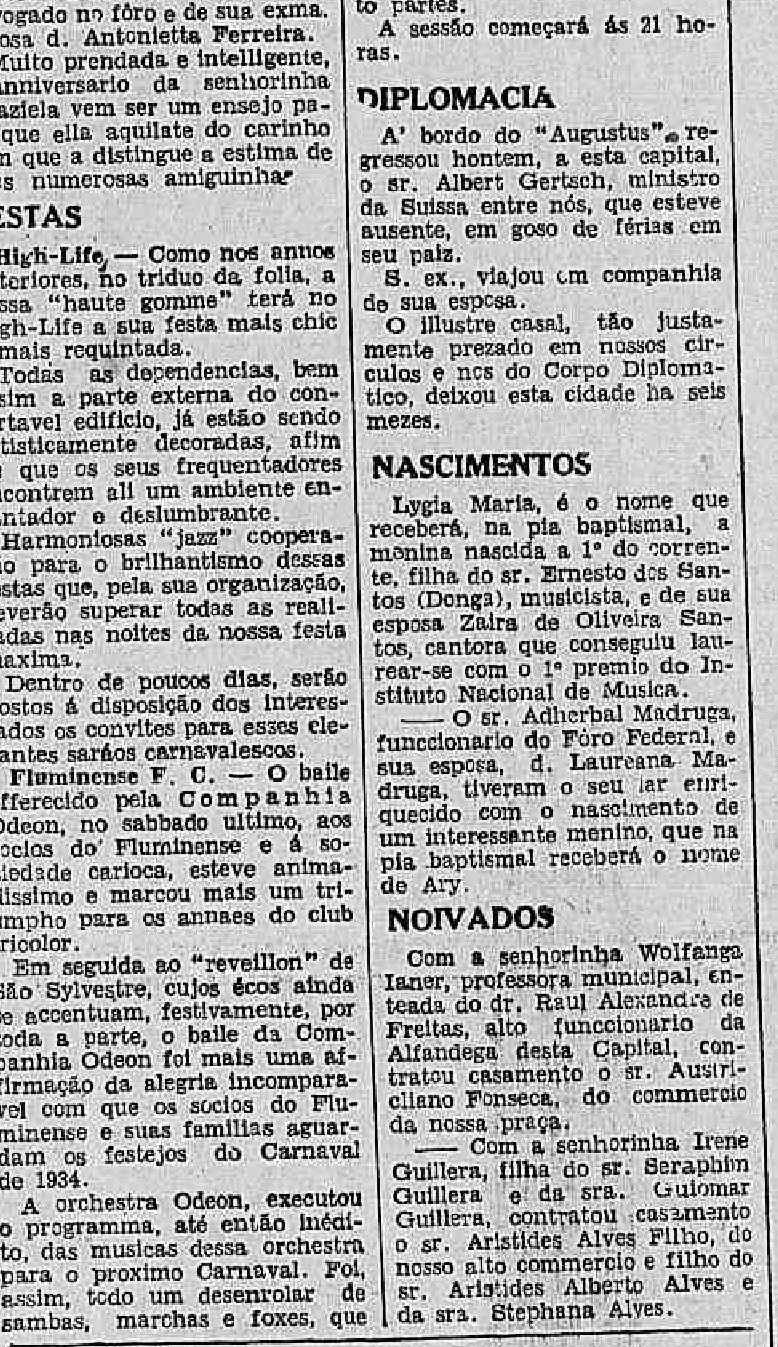

GRANDE NOVIDADE!

Agora

Brahma CHOPP

ENGARRAFADO!

Peça Brahma Chopp em garrafas ao seu fornecedor. Procure verificar pessoalmente o gosto delicioso que tem. Estréie a novidade e aproveite a commodidade que lhe offerece! Seja um dos primeiros a experimentar o paladar do Brahma Chopp engarrafado!

TODA a gente gosta do Brahma Chopp pelo seu gosto e leveza. Mas, como se sabe, o chopp deve ser servido dentro de poucos dias, depois de sahido da fabrica. Por isto, até hoje, sómente nos "bars" se podia beber chopp commoda e facilmente.

Agora, depois de cinco annos de estudos e experiencias, a Companhia Cervejaria Brahma annuncia a grande conquista de seus technicos: Brahma Chopp em garrafas! Um grande e verdadeiro triumpho! Comparados, o Brahma Chopp de garrafas e o de barril são de gosto egual e têm a mesma côr transparente e linda, a mesma leveza delicada, a mesma espuma viva e alegre! Prove-o — para se convencer disto!

ENFERMOS

Acha-se enfermo no Hospital Central do Exercito, o marechal reformado, Alberto Cardoso de Aguiar.

—— Acha-se internada no Instituto Cirurgico dos Constructores Civis, a sra. Maria Elisa Pereira, que acaba de ser operada com o melhor exito, pelos professores Guerreiro de Faria e Julio Brandão, directores dos serviços medicos da mesma instituição.

VIAJANTES

Pelo noturno mineiro, chegou ao Rio, o sr. Mello Vianna, ex-vice-presidente da Republica

—— Acompanhado de sua familia, partiu hontem para Buenos Aires, pelo "Augustus", o dr. Christovão de Camargo.

—— Destinando-se a Porto Alegre, com as escalas de costume, deixou esta capital a aeronave "Riachuelo", do Syndicato Condor Ltda., sob o commando do piloto sr. Pultz.

Seguiram na referida aeronave os seguintes passageiros, para Santos: os srs. Francis L. Glass, Octavio Junqueira Netto Maria Lourdes Junqueira Netto e Francisco Marques; para Florianopolis: o sr. Alcides F. Carneiro; e para Porto Alegre: os srs. Alpheo B. Medeiros, Horacio Ceppas e José Guimarães.

—— A bordo do "Higland Prince", chegaram de Londres: J. T. Boyd e esposa, F. W. Davis e esposa, L. Deane, E. Drummond, G. Hughes, R. B. B. Landown, M. J. B. Lansdown, H. Lamonnier e esposa, capitão H. Lewis, M. McCarthy, E. Smith, A. L. Velloso e familia.

—— Pelo "Orania", chegaram de Amsterdam e escalas: C. M. King, R. H. Ormby, professor A. C. Clark, A. G. Mc Lean, W. S. Gockinga, dr. P. A. Roeper Bosch, D. Pereira de Medeiros, L. Waltin, F. T. Williams, E. F. Woods e W. Van Ergmond.

O "Orania" deverá zarpar ás 18 horas, com destino á Buenos Aires.

Ministro Espirito Santo Cardoso — Esteve ante-hontem, em São João d'El-Rey, visitando o 11° regimento de infantaria, o general Espirito Santo Cardoso, ministro da Guerra.

S. ex., que viaja em companhia do general Deschamps Cavalcanti, commandante da 4ª Região Militar, embarcou hontem em São João d'El-Rey, directamente para Juiz de Fóra.

O titular da Guerra, deverá chegar ao Rio, amanhã.

CASA DO CABOCLO

Hoje — A's 4.45 — 8.30 — e 10.30 horas

Ultimas representações e 2° Centenario da peça:

RAÇA DE CABOCLO

Grande acto variado em que tomam parte diversos artistas extras e o menino prodigio Arthurzinho, o cantor de 5 annos.

A seguir: MOMO NA ROÇA

Peça carnavalesca.

LUTO

Henrique Blunt — Falleceu, ás primeiras horas de hontem, nesta cidade, o sr. Henrique Blunt, director geral para o Brasil, da Warner First National.

O extincto era pessôa muito estimada, não só nos circulos commerciaes onde exercia a sua actividade, como tambem nas rodas sociaes da cidade, onde se impoz pelas suas magnificas qualidades de caracter e de coração.

O sr. Henrique Blunt, foi um dos mais antigos e incansaveis propagadores da cinematographia, tendo residido por muitos annos em New York. Vindo, ha alguns annos para o Brasil, representar a First National Pictures, era actualmente director da Warner First National.

O obito verificou-se á Avenida Epitacio Pessôa n. 252, de onde saiu o enterro para o cemiterio São João Baptista.

Os funeraes foram concorridissimos, tendo comparecido todo o mundo cinematographico do Rio de Janeiro, representantes do DIARIO CARIOCA e outros jornaes e grande numero de amigos.

Fizeram o elogio do illustre extincto o deputado Generoso Ponce Filho e dr. Alberto Torres Filho, presidente da Associação Cinematographica Brasileira.

MISSAS

Será rezada hoje, ás 8,30 horas, na egreja da Lapa, missa de 7° dia por alma do infeliz guarda civil Francisco Mendes. A missa é mandada celebrar pelos seus collegas da Guarda Civil.

BAL DE TÊTE

Annuncia-se para o dia 20 uma festa que vae constituir a novidade elegante da estação. No amplo terraço do Balneario da Urca haverá um desfile de modelos das ultimas criações de "fantasias" carnavalescas, durante o qual serão queimados originaes fogos de artificio.

Em seguida a essa exhibição de modelos terá inicio o grande Bal de Tête no "grill-room".

Uma commissão composta de figuras de destaque, nomes conhecidos nos meios artisticos e sociaes, escolherá as duas mais interessantes têtes, ás quaes serão conferidos lindos premios.

Nas rodas mundanas o "Bal de Tête" da Urca desperta vivo enthusiasmo, sendo já muito intensa a procura de mesas para essa festa de alta expressão elegante. Offerece-se realmente, magnifica opportunidade para a elite carioca fazer uma demonstração de originalidade, de espirito e de bom gosto, apresentando enorme variedade de têtes, desde as mais ricas ás mais espirituosas.

Secção Economica do DIARIO CARIOCA
DIRECÇÃO: F. J. TEIXEIRA LEITE

Diario Economico

NOTA DO DIA:

O FRACASSO DO INSTITUTO MINEIRO DO CAFE'

Aquelle logro da anedota em que o vigarista embaiu a boa fé e a probidade confiante do sertanejo montanhez vem se corporificando, ha varios annos, aos olhos do publico e da policia, numa exhibição onde não se sabe o que mais admirar: — se a ousadia da quadrilha que o executa, ou a insensibilidade dos párias que o soffre.

Com effeito, a lavoura de Minas, sob a vaga e falaz promessa de uma defesa do café, está sustentando, no mais inutil parasitismo, o luxo de um Instituto que não só se alheiou dos objectivos da sua criação, como até representa, hoje, uma affrontosa sangria de mais de 20 mil contos na já entanguida agricultura de Minas.

Vamos fazer um pouco de hsitoria para illuminar as sombras em que se desenrolam os episodios dessa aventura.

Preliminarmente- notemos a desegualdade tributaria com que o politica retencionista onerou Minas Geraes.

O Estado de S. Paulo cobra sobre a sua rubiacea

Taxa fixa	5$000
Taxa ouro	3$500
Total por sacco ..	....8$500.

O estado do Rio, com pouca differença, cobra

Ad valorem	3$700
Taxa ouro	5$000
Total	8$700

Em Minas, além de mais pesada a mão tributaria, adopta duas balanças, uma para o centro do Estado, nestes termos;

7% ad valorem	4$800
2% viação	$100
3 francos	2$200
1$000 ouro	3$000
Total	10$100

e outra ainda mais ponderosa, para a zona Sul-Mineira, com estas parcellas:

7% ad valorem	7$560
2% viação	$152
3 francos	2$200
1$000 ouro	3$000
Total	12$912

Como se vê, Minas soffre sobre os seus cafés sul-mineiros 20% mais de imposto do que pagam os demais cafés do seu proprio Estado, sem falar na colossal differença relativamente ás outras unidades supracitadas.

E o "clou" desta posição especial é a famigerada taxa ouro com que o Instituto da rua Visconde Inhauma vem operando as suas manobras de malabarismo que sempre denunciamos e que começam, felizmente, a impressionar a opinião e as classes dirigentes do paiz.

Essa taxa surgiu annos atrás para attender aos serviços de defesa do café.

Na efficiencia com que se houve no adimplemento da sua finalidade, é testemunho o prejuizo de mais de 50% soffrido pela lavoura montanheza na degringolada de 1929.

Justificava-se, todavia, para o armazenamento dos cafés mineiros, sujeitos á retenção. E, talvez, a solicitude na execução deste objectivo possa explicar o desapparecimento mysterioso de centenas de milhares de saccos dos seus armazens, que tanto prejudicam a moral do plano, a lavoura e o proprio Estado de Minas, lesado em alguns pares de mil contos que lhe escorregaram do erario.

A criação da celeberrima taxa deu-se no governo do sr. Mello Vianna, condicionada, então, a sua existencia, a um termo de arrecadação de 100.000 contos.

Qual era, pois, a sua mira? Pagar o armazenamento.

Qual a sua energia vital? A necessaria para ajudar aquelle montante.

Ora, esta arrecadação já ultrapassou, como é notorio, a cifra de 200 mil contos e os serviços de armazenamento passaram, ha mezes, para o Departamento Nacional de Café.

Não se extinguiu o malfadado tributo no tempo que se lhe prelimitára, porque a turma já o dera em garantia de um emprestimo mineiro, escapando com este subterfugio a uma imposição legal e continuando, destarte, a sugar o sangue da honesta população cafeicultora da montanha. Mas até este prolongamento aleatorio da obrigação, a que foi inteiramente estranho o elemento que a soffre, acabou de vencer-se no dia 4 deste mez.

E a taxa continúa... E, num governo ditatorial, com amplos poderes para editar um decreto como o da moratoria, da abolição das taxas ouro, do reajustamento economico, o candido sr. Jacques Maciel telegrapha ao interventor do seu Estado pedindo a suppressão da taxa... ad referendum de um futuro congresso de lavradores a reunir-se em abril.

E' celestial esta! Para hypothecar o esforço e o suor do tabareo, basta uma penada do sr. Antonio Carlos...

Mas para livral-o de um imposto que nunca lhe serviu senão de entrave e cuja incongenere razão desappareceu não uma, mas duas vezes — ha mistér uma convenção, é preciso um congresso.

Essa taxa será uma nova edição da Phenix mythologica, sempre renascendo das proprias cinzas?

Quererão garantir com ella os emprestimos ao annunciado Banco Rural e a projectada Commissaria, os ultimos folhetins deste romance que vem escrevendo a fantasia audaciosa de meia duzia de aguias?

A lavoura brasileira tem carregado o paiz ás costas... Os seus lamentos, todos os dias, se levantam nas assembléas dos municipios paulistas e, sobretudo, dos mineiros.

Cumpre dar-lhes ouvido. O paiz não pode assistir, sem uma providencia séria e definitiva, este assalto á economia da zona rural com cujos proventos chalram, felizes no conforto dos arranha-céus, algumas dezenas de almofadinhas. A lavoura cafeeira pode dizer como o outro: — Deus me livre dos meus amigos, que eu me defendo dos inimigos.

* * *

A TAXA BROMOTOLOGICA SOBRE O MATE

Entre os governos argentino e brasileiro conseguiu-se encontrar uma formula para conciliar os interesses das suas regiões hervateiras. E houve, de um e outro lado, que remover as difficuldades inherentes ao meio. Pois bem: dentro do proprio paiz não foi possivel, até agora, accommodar as exigencias dum Estado com as necessidades da industria do mate. E' o caso, por exemplo, da criação da taxa bromatologica pelo governo do Rio Grande do Sul. Sobre ser nova incidencia de tributos recaindo numa producção angustiada pelas condições economicas locaes e pela situação precaria dos mercados compradores tambem razão alguma a justifica. Nem mesmo os industriaes hervateiros do Rio Grande do Sul, pelos seus representantes mais autorizados, defendem esse acto proteccionista. Ao contrario. Appellam para o interventor gaucho no sentido de revogal-o antes que decidam abandonar os hervaes. Já não são, como se vê, os productores de Sta. Catharina e do Paraná os que combatem a referida taxa. Até aqui, poderia haver duvida da justiça da sua reclamação, allegando-se que as conveniencias do Rio Grande do Sul deveriam sobrepôr-se ás conveniencias dos hervateiros dos Estados proximos, por isso mesmo que eram e são concurrentes. Quem protesta, junto com os ultimos, contra a cobrança da taxa bromatologica, é a propria industria do Mate Riograndense, no que ella tem, no momento, de mais representativa e expressiva como factor do seu desenvolvimento.

No municipio de Alfredo Chaves, o maior productor daquella e, tambem, do Rio Grande do Sul, diz que nada quer a industria de herva mate. Pede tão somente que não se a extermine.

E' o sr. João Ghelere, o autor dessa expressão. Ella define o desanimo que se apossou, mesmo no Rio Grande, dos productores da Ilex.

E falando a um jornal de Porto Alegre, aquelle industrial esclarece o historico da taxa em apreço, relatando episodios que a ligam á politica do Syndicato de Hervateiros Gauchos, presentemente constituido em trust que explora todas as actividades dos productores incorporados ou não ao seu quadro social. Os que não fizerem parte daquelle gremio, cheio de favores officiaes, por certo que se collocam no dilemma de pedir para que não os exterminem. Esse syndicato é, por força dessa circumstancia, o unico comprador e, portanto, impõe condições aos productores. Pode-se imaginar, por ahi, os extremos a que serão submettidos estes ultimos.

No meio de tudo, o que se não pode negar é que é lamentavel que solucionassemos mais ou menos, os problemas gerados pela concurrencia dos interesses de dois paizes, e ainda insistamos no erro de nem sequer dar attenção ao appello dos reclamantes.

Moscoso Castro & C. Ltd.
CASA BANCARIA
DEPOSITOS, EMPRESTIMOS E DESCONTOS A'S MELHORES TAXAS
RUA DA ALFANDEGA, 51
TEL. 4-0012 — RIO DE JANEIRO

O Caso da Itabira Iron

RELATORIO DA COMMISSÃO REVISORA DO CONTRATO DA "ITABIRA IRON"

(Continuação)

Actualmente, segundo a "The Iron Age", 15-6-1933, tem vigorado os seguintes preços:

"Ores

Lake Superior Ores, Delivered Lower Lake Ports

Old range Bessemor 51.50 % iron ..	$4.80
Old range non-Bessemer 51.50 % iron	$4.65
Mesabi Bessemer 51.50 % iron	$4.65
Mesabi non Bessemer 51.50% iron ..	$4.50
High phosphores 51.50 % iron	$4.40

Foreign Ore, c. i. f. Philadelphia or Baltimore.

Iron, low phos., copper free, 55 to 58% iron, dray Spanish or Algerian ..	7.5 C.
Iron, low phos., Swedish, average 68 1/2 % iron	8.0 C.
Iron basic or foundry Swedish, average, 65 % iron	7.5 C.
Iron basic or foundry Russian — aver 63 % iron (non)	7.5 C.

No numero da mesma revista, de 5-1º-1933, encontramos as seguintes excepções:

Iron, low phos., copper free, 55 to 58%, iron, dry Spanish or Algerian	8.0 C. to 8.50 C.
Iron, low phos, Swedish, average 68 1/2 % iron ..	9.0 C.
Iron, basic or foundry, Swedish, average 65 % iron	8.0 C.
Iron-basic or foundry, Russian, average, 63 % iron (nom.)	9.0 C.

Por esses dados, o minerio brasileiro, exportado, com teôr metallico médio de 66 % de ferro, tomando por base a cotação, no minimo do Sueco, mais parecido com o nosso, deverá produzir:

66 x 8. c = $5.28 — Cotação 15-6-1933.
66 x 9. c = $5.94 — cotação 5-1-1933.
66 x 9,5 c = $6.27 — cotação 1925.

Quanto ao custo maritimo do transporte, Warner offerece a tabella abáixo, calculada na base de $0,00072 por tonelada milha.

"Distance to Cleveland from Various Foreigh Ports Shping Ore (pelo St. Lawrence Waterway).

Cleveland fron	Statute Milles Distance	Cost per ton in
Rio de Janeiro, Brasil .	6.688	$ 4,80 1/2
Tofo, Chile	6.450	4,64 1/2
Havana, Cuba	3.375	2,43
Monaco, Africa	4.200	3,02 1/2
Narvik — Norway	4.550	3,27 1/2
Bell, Ile, Newfoundland	1.800	1,33 1/2

As distancias do Rio de Janeiro e Victoria para Baltimore e Philadelphia são as seguintes, em milhas:

	Baltimore	Philadelphia
Rio de Janeiro ..	4.808	4.782
Victoria	4.535	4.512

Como S. Cruz está mais ao Norte, poderemos considerar a média de 4.500 milhas de transporte para a America do Norte. Na mesma base de Warner, ter-se-ia o frete:

4.500 x $ 0.00072 = $ 3,24

Valor c. i. f. do Minerio	$8.00
Frete maritimo	$3.24
Valor f. o. b. S. Cruz	2.76

ou cerca de sh. 11, normalmente; no cambio actual sh. 13.14.

Neste momento, o frete de carvão de Philadelphia ao Rio é de $ 3.30. Donde o seguinte balanço:

Valor c. i. f. Philadelphia	$5.30
Frete maritimo	$3.30
Valor f. o. b. Brasil	$3,00

ou sh. 13,4 ou sh. 13/5 p.

A Bethlesem Steel Co. estabeleceu que póde transportar bastante minerio do Chile, pagar o custo da numeração, carga, descarga, transporte, etc., e fabricar a tonelada de aço pelo custo de $ 6.00 (x). Assim, o custo do transporte, nos proprios vapores de 20.000 toneladas, ficaria por $ 2,22 U.S, gold, sem a taxa do Canal do Panamá.

O custo de transporte seria assim de .... $ 0.00049, bem inferior ao precedente.

O sr. Warner, avalia que, para os minerios do Brasil e do Chile, com o teôr medio de 67.5 % de ferro, poderia o americano pagar um premio de $ 0,40 por unidade acima do 51,5%. Assim só este premio se elevaria a $6.00, e o minerio passaria a valer $ 10.20, valor visivelmente exaggerado, deante das cotações correntes, já examinadas.

Do exposto, póde-se concluir com segurança: nosso minerio na America do Norte, poderá valer de $ 5 a 6 dollares, assim: só havendo frete de retorno para abaixar no minimo o custo do transporte maritimo, poderá ser exportado, nos momentos de grande procura.

E' esta, aliás, a opinião do sr. Eckel, citada pelo sr. Warner (xx).

"We would importing it now during periods of active demand if there were abailable a backland freight."

Em resumo, porém, não se poderá contar com o mercado americano immediatamente para a nossa exportação. Lá, a producção interna mantem a actividade da siderurgia.

Consideremos, agora, o caso europeu.

Por causa do apparelhamento do porto e do desembarque rapido e grande, a tonelada de minerio, cif. Rotterdam (Allemanha) é mais barata 2/3 sh. do que a Middlesbrough (Inglaterra). De accordo com o Deutsche Bergwerks Zeitung de 24-XII-1933, vigoravam os seguintes preços, em shillings:

Minerio	Inglaterra	Allemanha
Rubio-Hespanha ..	sh. 14/3	sh. 12/0
Norte da Africa ..	sh. 13/6 a 13/9	
Ouenze		12/9 a 13/

(x) Warner, cit. pág. 87.
(xx) Warner, cit. pag. 85.

(Continúa).

A EXPORTAÇÃO DE ABACAXIS

Do Ministerio da Agricultura pedem-nos a publicação do seguinte communicado:

"O vosso jornal, em successivas notas, publicadas em outubro, novembro e dezembro do anno findo, apesar das formaes contraditas do Ministerio da Agricultura, insistia em affirmar que pelo porto do Recife se fizera exportação de abacaxis com "filhotes", durante a safra passada.

O sr. ministro, em face de accusação tão peremptoria e tão repetida, ordenou que se procedesse a rigoroso inquerito, que concluiu por demonstrar cabalmente a improcedencia de taes noticias, infelizmente veiculadas pelo vosso jornal.

O inquerito evidencia que a regulamentação em vigor veiu beneficiar a exportação de abacaxi daquelle Estado, reduzida, ante a pequenas remessas para o exterior de frutos destinados a parentes de estrangeiros residentes no Estado e á fracassadas tentativas de exportadores locaes.

Com a pratica das novas exigencias e um serviço util de propaganda, o movimento da exportação attingiu, nos 11 mezes do anno passado, as cifras do quadro abaixo, não se verificando — note-se — nenhuma remessa para a Argentina, justamente para onde — segundo vosso jornal — haviam sido enviados abacaxis com filhotes.

EXPORTAÇAO DE ABACAXIS PELO PORTO DO RECIFE NO PERIODO DE JANEIRO A NOVEMBRO DE 1933

Para o paiz	Volumes	Kilos
Ceará	13	650
Rio de Janeiro . ..	7.003	24.420
São Paulo	11.087	23.900
Rio Grande do Sul	329	10.760
Total	18.432	59.730
Para o estrangeiro	**Volumes**	**Kilos**
Allemanha	101	3.500
Hespanha	752	30.100
Inglaterra	61	2.000
Portugal	9	360
Total	923	35.960

Pelos dois documentos abaixo, transcriptos na integra, prova-se, mais uma vez, a falsidade da allegação:

"Ministerio da Agricultura — Inspectoria da Defesa Sanitaria Vegetal em Recife — N. 161 — Recife, 28 de dezembro de 1933 — Sr. chefe da 3ª Secção Technica da Directoria de Fruticultura, neste Estado. Em resposta ao vosso n. 107, cumpre-me informar que durante o corrente anno, nenhum certificado de sanidade foi expedido por esta Inspectoria para embarque de abacaxis destinados á Republica Argentina. Posso vos assegurar que não procedem as noticias divulgadas pelos jornaes do Rio. Saude e fraternidade. (a) — José Alves d'Albuquerque — Sub-assistente technico da Defesa Sanitaria Vegetal em Recife."

"Vice-consulado de la Republica Argentina en Pernambuco — n. 103 — Recife, dezembro 30 de 1933. Illmo. sr. Respondendo ao officio de v. s. sob o n. 106 de 27 do corrente, informo que durante o corrente anno, nenhuma legalização foi feita neste Viceconsulado, referente a partidas de abacaxis para portos argentinos. Aproveito o ensejo para apresentar a v. s. os meus protestos de alta estima e consideração. (a) J. J. de Barros Correia. Vice-consul. Illmo. sr. Octavio Gomes de Moraes Vasconcellos. Chefe da 3ª Secção echnica. Recife."

Ficam assim inteiramente desfeitas todas as informações que foram veiculadas pelo vosso jornal a respeito do debatido assumpto."

VIDA ECONOMICA E FINANCEIRA

BAHIA

O "Estado da Bahia" vem fazendo criticas á nova pauta estabelecida para a mamona, allegando que a mesma difficultará a exportação do producto.

* * *

MINAS GERAES

O gabinete do secretario da Agricultura informou hoje em nome do governo do Estado que o sr. Percival Farquhar aqui esteve de iniciativa propria, e não a chamado, visto que o caso da Itabira Iron está pendente da solução do chefe do Governo Provisorio.

* * *

RIO GRANDE DO SUL

O Syndicato dos Empregados da Viação Ferrea telegraphou ao interventor Flores da Cunha nos seguintes termos:

"Reaffirmando nosso pedido em officio que vos dirigimos na vespera da vossa partida, mantemos o firme proposito de, com a vossa interferencia, alcançarmos o objectivo desejado, porquanto representamos mais de vinte syndicatos devidamente reconhecidos que por sua vez congregam mais de 150.000 operarios, dos quaes 72.000 são ferroviarios do Estado de São Paulo, além de mais quatro syndicatos em Campinas, dois em Araraquara, dois em São Carlos e muitos outros no Paraná. Nós, ferroviarios, que sempre fomos e sempre seremos amigos do governo, na paz e na guerra, queremos ter o prazer de collaborar mais de perto com elle, aceitando o governo a indicação de um homem que constitue a aspiração completa dos operarios brasileiros e que tambem não deixe de ser um baluarte da Republica Nova.

Este homem é o dr. Fernando Pereira, que é o indicado por 150.000 operarios para occupar a pasta do Trabalho. Rogo a Deus pela continuação da vossa felicidade pessoal, que será a felicidade da Nova Republica. Saudações — **Ismael Ferreira Lima**, presidente do Syndicato dos Empregados da Viação Ferrea."

* * *

ESTADOS UNIDOS

A Federação Americana do Trabalho publicou uma declaração na qual consigna as importantes melhorias obtidas pelo trabalho em todo o mundo, durante o anno de 1933, graças ás medidas adoptadas pelos diversos governos, tanto no tocante á diminuição das horas semanaes, como no que se refere ás demais conquistas sociaes.

A Federação acredita que as perspectivas para 1934 são mais encorajadoras. Embora em novembro ultimo o numero de desempregados nos Estados Unidos fosse de 10.702.000, cerca de 1.800.000 tinham encontrado occupação nos ultimos tempos, e 4.600.000 trabalhavam temporariamente.

— Os technicos designados pelos governos interessados para preparar um projecto de convenção internacional relativo á unificação dos methodos de apresentação e de analyse dos vinhos, nos termos do accordo realizado entre o Instituto Internacional de Agricultura e a Repartição Internacional de Vinho e segundo o que ficou resolvido na Conferencia economica de Londres, se reunirão dentro em breve nesta capital. Foram convidados 32 paizes a enviar representantes a essa reunião.

* * *

RUSSIA

A escolha de cereaes da União das Republicas Sovieticas da Russia eleva-se a 898 milhões de quintaes, em comparação com 693 milhões em 1932. A producção do ultimo anno bateu o record de todas as épocas.

* * *

PORTUGAL

A Associação dos Exportadores para o Brasil, recebendo o sr. Simões Coelho, delegado da Prefeitura do Rio de Janeiro, aceitou um convite para participar da Feira Internacional de Amostras do Rio de Janeiro, ficando o assumpto para ser solucionado definitivamente em outra reunião.

A mesma associação estudou a questão das transferencias, chegando á conclusão de que o governo brasileiro tem a melhor boa vontade para resolver o problema.

— A Bibliotheca Municipal de Lisboa recebeu da Academia Brasileira de Letras uma valiosa offerta de livros para a Sala Brasil, da mesma instituição.

* * *

FRANÇA

Em artigo sob a epigraphe "Revista da Situação Mundial", o sr. Lloyd George examina, no boletim da Agencia Economica e Financeira, os aspectos mais interessantes dos principaes acontecimentos que se desenrolam no dominio economico internacional.

O antigo chefe do governo britannico escreve que "não ha duvida que o commercio mundial está neste momento em caminho de restabelecimento. Na Inglaterra as estatisticas mostram que o numero dos sem trabalho diminuiu este anno de cem mil em relação ao anno passado. Nos Estados Unidos, essa diminuição se traduz por milhões. O commercio interno da Allemanha entrou definitivamente em sua phase de renascimento. O commercio exterior do Japão desenvolveu-se grandemente. A procura de materias primas para a industria é mais importante. Em toda parte surgem symptomas infalliveis de restabelecimento economico. Roosevelt nos Estados Unidos, Mussolini na Italia, Hitler na Allemanha, Elliot na Grã-Bretanha, Stalin na Russia, empreendem todas as experiencias de industrias dirigidas pelo Estado que teriam sido consideradas impossiveis pelos Carnegie, Krupp e Gladstone.

Depois de alludir a outros aspectos de transformação por que está passando o mundo, Lloyd George prosegue: "Mas confesso que lendo os jornaes e ouvindo no radio as noticias dos decretos e dos novos regulamentos, que equivalem á subversão de todas as antigas idéas de liberdade da iniciativa nas empresas particulares, a admiração dá-me vertigens. E o que mais me surprehende é a indifferença geral com que o publico acolhe todas essas transformações."

Secção Economica do DIARIO CARIOCA
DIRECÇÃO F. J. TEIXEIRA LEITE

Diario Economico

INFORMAÇÕES FINANCEIRAS E COMMERCIAES

O CAMBIO

O mercado cambial abriu hontem com o Banco do Brasil mantendo sem alteração a libra, a qual continua mantida na taxa de 4d. a vista (lbs. 60$000) e 4 1|256 d. a 90 d|v. (lbs. 59$692).

O dollar apresentou-se em alta de $040, o mesmo acontecendo a Zurich em $005 e Bruxellas em $115. Constatou-se queda em Buenos Aires em $020 não havendo modificação na posição do peso uruguayo, bem como, não soffreram oscillação Paris, Hamburgo, Milão, Lisboa e Madrid.

Os negocios realizados não foram de monta importante.

As taxas affixadas pelo Banco do Brasil foram as seguintes:

PARA SAQUES

A 90 d|v	
Londres	59$592
A vista	
Londres	60$000
Paris	$725
Zurich	3$600
Hamburgo	4$120
Milão	$975
Lisboa	$550
Madrid	1$530
Bruxellas	2$580
Nova York	11$770
B. Aires	3$580
Montevidéo	7$900

PARA COMPRAS

A 90 d|v	
Libra	58$700
Dollar	11$400
Paris	$690
Lira	$920
Marco	1$140
A vista	
Libra	58$100
Dollar	11$510
Franco	$695
Lira	$920
Marco	4$200
Pelo Cabo	
Libra	59$300
Dollar	11$560

CAMARA SYNDICAL DOS CORRETORES

Curso Official do Cambio e Moedas Metallicas

Praças — 90 d/v.	
S/Londres	59$582,626
	7$250
Praças — A vista	
S/Londres	60$668,051
	3 255 256
S/Paris	$725
S/Italia	$975
S/Allemanha	4$420
S/Portugal	$552
S/Belgica (papel)	—
S/Belgica, ouro	—
S/Hespanha	2$580
S/Suissa	1$530
S/Suecia	3$600
S/Noruega	—
S/Dinamarca	—
S/Syria e Allemanha	—
S/Tcheco Slovaquia	$565
S/Nova York	11$770
S/Montevidéo	7$000
S/B. Aires, peso papel	3$580
S/B. Aires, peso ouro	—
S/Hollanda (florim)	7$460
S/Japão (yen)	3$810
S/Rumania	—
S/Austria	—
S/Canadá	—
S/Chile	—

MOEDAS

Libras esterlinas, papel	78$500
Reichsmark, papel	5$400
Lira, papel	1$245
Escudo, papel	$755

CAMBIO ESTRANGEIRO

BOLSA DE NOVA YORK

Segundo os cabogrammas recebidos pelos Bancos desta praça foram as seguintes as taxas de Londres e Nova York sobre as demais praças:

Abertura	
Nova York	5.09 1|2
Berlim	13.71
Paris	83.28
Amsterdam	8.12
Zurich	16.84
Madrid	39.65
Genova	62.19
Bruxellas	23.48
Fechamento	
Nova York	5.09 1|2
Berlim	13.70
Paris	83.70
Amsterdam	8.11
Zurich	16.85
Madrid	39.62
Genova	62.12
Bruxellas	23.45

BOLSA DE NOVA YORK

Abertura	
Londres	5.09 7|8
Berlim	37.23
Paris	6.13
Amsterdam	62.68
Zurich	30.30
Madrid	12.90
Genova	8.20
Bruxellas	21.74
Intermediaria	
Londres	5.09
Berlim	37.17
Paris	6.11 1|2
Amsterdam	62.75
Zurich	30.24
Madrid	12.88
Genova	8.21
Bruxellas	21.72

Mercado de Titulos

A Bolsa de Fundos Publicos no dia de hontem, embora os valores levados á pregão não fossem de muita variação, collocou-se em posição superior as anteriores dos ultimos dias, pois quasi a totalidade dos diversos papeis levados a debate conseguiram melhoria de cotação.

Quanto as apolices federaes houve alta nas uniformisadas e nas diversas emissões ao port., bem como, nas nominativas.

O mesmo aconteceu quanto as obrigações de Thesouro, 1930-1932. Nas municipaes, diversos typos e emissões, a cotação subiu em alguns pontos.

Nos papeis estaduaes, a alta tambem manteve-se para as obrigações de Minas. Nas acções, foi digno de nota o bom curso, ou por outra, a alta verificada no curso das do Banco Portuguez do Brasil.

Dos diversos valores e seus respectivos cursos acha-se abaixo o quadro completo.

Apolices:

39 Uniformisadas, 840$; 2 Diversas Emissões, nom., 830$; 12 idem, nom., 840$; 1 idem, port., 838$; 135 idem, port., 842$; 38 idem, port., 842$; 31 idem, port., 843$; 100 idem, port., 845$; 5.000 Obrig. Thesouro, 1932, 1:015$; 124 Obrig. Minas, 200$, 200$; 10 idem, Thesouro, 1930, 1:000$; 100 idem, Minas, 500$, 504$; 5 idem, Minas, 1:000$, 1:011$; 5 idem, Minas, 1:000$, 1:013$; 2 idem, Minas, D. 9716, 875$; 31 idem, Minas, D. 9511, 880$; 2 Municipaes, 1906, port., 155$; 10 idem, 1931, port., 189$; 10 idem, 1931, port., 188$; 97 idem, 1931, port., 195$; 17 idem, D. 2093, 197$; 3 idem, D. 3204, port., 176$344; 22 idem, D. 3204, port., 175$500; 40 idem, D. 1535, port., 177$000.

Acções:

100 Banco Portuguez, port., 130$; 52 Seguro Brasil, 7 %, 40$000.

CAFE'

Continua da melhor forma possivel o mercado do nosso principal producto.

As vendas tem sido assás elevadas, e muito principalmente considerando a alta diaria verificada nos preços. E' possivel dos melhores encomios a actuação dos dirigentes do nosso mercado cafeeiro, que tem se mostrado competentes e zelosos no desempenho de suas funcções.

O interesse verificado no seio dos compradores fez com que a Commissão de Preços cotasse o typo 7 ao preço de 12$000, não encontrando objecção por parte daquelles.

Fechou o mercado em situação firme e promissora.

As vendas até ás 11 horas foram de 5.855 saccas e á tarde houve acquisição de mais 3.653 saccas, num total de 9.508, contra 11.242 ditas da vespera.

O mercado a termo não funccionou.

COTAÇÕES DO DISPONIVEL

Typo 3	12$800
Typo 4	12$600
Typo 5	12$400
Typo 6	12$200
Typo 7	12$000
Typo 8	11$800

MOVIMENTO ESTATISTICO

ENTRADAS	
Entraram por via terrestre	4.692 Saccas
Entraram por via maritima	5.541
Regulador Espirito Santo	599
Total	10.832
STOCK	
Ficam em stock	652.212
IMPOSTO OURO	
Minas Geraes	3$000
Rio de Janeiro	5$000
Pauta semanal (8 a 14)	1$130

ENTRADAS, EMBARQUES E EXISTENCIA DE CAFE' NA PRAÇA DO RIO DE JANEIRO EM 9 DE JANEIRO DE 1933

Quantidade em saccas de 60 kilos de S. PAULO — MINAS — RIO DE JANEIRO — E. SANTO

E. F. C. do Brasil 1.970 — 3.059; E. F. Leopoldina 3.042; Regulador: 679 E. F. C. do Brasil 160; E. F. Leopoldina .. 1058; Nictheroy 541; Regulador 749.

Somma das entradas 11.258.

De 1º do mez até dia 8 — 68.856.

Até esta data 80.114.

Existencia anterior — dia 8 652.214.

ENTRADAS

Entradas de hoje 11.258.

EMBARQUES

Café entregue 10°|° bonificação 1.319.

Total: 664.791.

Cabotagem Sul 430.

De 1º do mez até dia 8 35.064.

Até esta data 35.494.

Retirado do mercado 10.

De 1º do mez até dia 8 — 233.

Consumo local diario 500.

Existencia ás 17 horas 663.851.

ASSUCAR

O mercado de assucar funccinou firme no dia de hontem, sendo mantidos os mesmos preços.

Se bem que as saidas tivessem diminuido, não constituem motivo de desconfiança por parte dos compradores, pois as saidas anteriores tem compensado.

Os negocios realizados transcorreram debaixo de interesse, fechando em bôas condições de firmeza o mercado.

Vigoraram durante a ultima semana os seguintes preços:

Branco crystal, de 50$000 a 51$000.

Crystal amarello, de 44$500 a 45$000.

Mascavinhos, nominal.

Mascavos, de 31$000 a 32$000.

Movimento estatistico

O movimento estatistico do dia anterior constou do seguinte:

ENTRADAS	Saccos
Pernambuco	15.000
Sergipe	2.605
Total	17.605
SAIDAS	
Sairam	1.943
STOCK	
Ficou em "stock"	152.486

ALGODÃO

O mercado algodoeiro no dia de hontem, embora as vendas não tivessem sido elevadas, abriu e funccionou firme e com alta nos preços da maioria dos typos. As altas verificadas foram de 1$000 para a Fibra Longa "Seridó" e de $500 para a Fibra Média "Sertões".

Embora a ascensão de cotação não tenha sido elevada, não deixa de constituir um bom prognostico de uma bôa melhoria do mercado.

Vigoraram na Bolsa de Mercadoria os seguintes preços:

Fibra Longa — Seridó:	
Typo 3	38$000 a 39$000
Typo 4	37$000 a 38$000
Fibra Média — Sertões:	
Typo 3	35$000 a 36$000
Typo 5	33$000 a 34$000
Fibra Média — Ceará:	
Typo 3	Nominal
Typo 5	Nominal
Fibra Curta — Mattas:	
Typo 3	34$000 a 35$000
Typo 5	32$000 a 33$000
Fibra Curta — Paulista:	
Typo 3	Nominal
Typo 5	Nominal

MOVIMENTO ESTATISTICO

ENTRADAS

Entraram do Pará 42 fardos e do Maranhão 391 ditos.

SAIDAS

Sairam 378 fardos.

STOCK

Ficam retidos nos armazens em "stock", 8.224 fardos.

CARNES VERDES

Mappa do gado abatido para consumo do Districto Federal:

Mat. de Santa Cruz — 294 rezes; 43 vitellos; 7 suinos; 3 ovinos.

Mat. da Penha — 90 rezes; 30 vitellos; 14 suinos.

Mat. de Mendes — 22 rezes; 19 vitellos; 5 ovinos.

Mappa dos preços em especie e respectiva procedencia do gado pedido para o dia 9 de janeiro de 1934

Santa Cruz — Rezes 1$080 a 1$140; vitellos, 1$100 a 1$300; suinos, 2$200; ovinos, 2$700.

Mendes — Rezes, 1$100; vitellos, 1$300.

Penha — Rezes, 1$100 a .... 1$120; vitellos, 1$100 a 1$300; suinos, 2$000 a 2$100.

Iguassu' — Rezes, 1$100.

CEREAES

ARROZ		Sacca
Agulha Amarellão	76$	78$
Idem, Esp. (brilhado)	82$	85$
Iedm de 1ª	76$	78$
Idem especial	72$	74$
Idem de Primeira	68$	70$
Idem de Segunda	64$	66$
Idem de Terceira	60$	62$
Japonez, Esp.	61$	63$
Idem de primeira	57$	59$
Idem de segunda	55$	56$
Idem de terceira	52$	53$
FEIJÃO		Sacco
Preto Esp.	25$	28$
Idem Bom	20$	22$
Branco grande e meudo		—
Enxofre	40$	84$
Exotre		Nominal
Manteiga novo	30$	33$
Mulatinho		Nominal
Amendoim		—
Fradinho nac.	43$	46$
Idem estrang.		—
Côres não especif.		—
MILHO		Sacco
Catteto Vermelho	19$	19$5
Idem Amarello	18$	18$5
Idem Mesclado	16$	17$
Cunha ou Dente de Cavallo		—
BATATAS		Kilo
Interior	$400	$600
Sul		Nominal
Estrang. caixa		Nominal

Movimento de Vapores

VAPORES ESPERADOS DOS ESTADOS UNIDOS

Nova Orleans e esc., "Lages"	12
N. York e esc., "Southern Prince"	12
Nova York e esc., "Western World"	19
Idem "Eastern Prince"	26
DA EUROPA	
Havre, e esc., "Lipari"	14
Southampton e esc., "Arlanza"	15
Havre, e esc., "Formose"	17
Trieste e esc., "Oceania"	18
Hamburgo e esc., "Raul Soares"	18
Idem, "General San Martin"	18
Hamburgo e esc., "Ruhr"	20
Londres e esc., "Highland Monarch"	22
Londres e esc., "Andalucia Star"	23
Hamburgo e esc., "Monte Paschoal"	23
Hamburgo e esc., "Cap. Arcona"	25
DO RIO DA PRATA, ETC.	
Idem, "Neptunia"	10
Idem, "Monte Olivia"	10
Idem, "Northern Prince"	11
Idem, "Groix"	12
Idem, "Bore IX"	12
Rosario e esc., "Iguassu"	12
Rio da Prata, "P. Christophersen"	16
Idem "Highland Brigade"	16
Idem, "Avila Star"	16
Idem, "General Artigas"	17
Idem "American Legion"	18
Idem, "Augustus"	20
Idem, "Navegator"	20
Idem, "Orania"	23
Idem, "Sierra Salvada"	24
Idem, "Principessa Maria"	24
DE CABOTAGEM	
Santos, "Cabedello"	28

VAPORES A SAIR

PARA OS ESTADOS UNIDOS	
Nova York e esc., "Northern Prince"	11
Nova Orleans e esc., "Cabedello"	14
Nova York e esc., "Barbacena"	14
Idem, "American Legion"	18
Idem, "Southern Prince"	25
Nova Orleans e esc., "Palatia"	28
PARA A EUROPA	
Trieste e esc., "Neptunia"	10
Havre e esc., "Groix"	12
Filandia e esc., "Bore IX"	12
Hamburgo e esc., "Cuyabá" (10 horas)	15
Londres e esc. "Highland Brigade"	16
Hamburgo e esc., "General Artigas"	17
Genova e esc., "Augustus"	20
Finlandia e esc., "Navegator"	20
Amsterdam, e esc., "Orania"	23
Bremen e esc., "Sierra Salvada"	24
Genova e esc., "Principessa Maria"	24
PARA O RIO DA PRATA, ETC.	
Idem, "Southern Prince"	12
Idem, "Augustus"	13
Idem "Lipari"	14
Idem, "Arizona Maru"	14
Idem, "Arlanza"	15
Buenos Aires e esc., "Affonso Penna"	15
Arica e esc., "Punta Arenas"	15
Rio da Prata, "Formose"	17
Idem, "Oceania"	18
Idem, "General San Martin"	18
Idem "Western World"	19
Portos do Pacifico, "Ruhr"	20
Rio da Prata, "Andalucia Star"	22
Rio da Prata, "Higrland Monarch"	22
Rio da Prata, "Monte Paschoal"	23
Idem, "Cap Arcona"	25
PARA CABOTAGEM	
Portos do Sul, "Araranguá"	10
Pará, e esc., "Piauhy"	10
S. Matheus e esc., "Celeste"	11
Cabedello e esc., "Araraquara"	11
Portos do Sul, "Mantiqueira"	11
Belém e esc., "Manáos"	12
Laguna e esc., "Aspirante Nascimento"	13
Maceió, e esc., "Ucá"	13
Amarração e esc., "Una"	15
Areia Branca e esc., "Portugal"	18

PARA MOEDAS E SAQUES CONSULTEM C.I.T.A. (PERCY D. LEVY) R. da Candelaria 78 Tel. 3-5786

QUE CALOR!...

O INTERVENTOR DA ATMOSPHERA

Não approvou infelizmente esta grande iniciativa

O certo porém é que as Capas "Folle Pellicione" confeccionadas em palhinha ja poneza, refrescam o ambiente de seu automovel, não sujam os seus ternos brancos e torna o seu carro elegante.

Estas capas são patenteadas e damos uma garantia. Fabricamos capas em tecidos aprimorados, capotas, tapetes e estofamentos em geral.

Pneumaticos com grandes descontos. Accessorios em geral para Automoveis.

Aos Capoteiros: Lonas, panno-couro, remates e debruns, etc.

DAMASCENO PORTUGAL & CIA

RUA DO RIACHUELO, 21 — Phone 2-4189

ATTENDE-SE PEDIDOS PARA O INTERIOR.

A ARTE DE EMBELLEZAR

LEITE DE BENJOIM

Preparado maravilhoso para amaciar, assetinar e aformosear a pelle

O Leite de Benjoim Tonifica e rejuvenesce a cutis fixando o pó de arroz, extingue as imperfeições da pelle como sejam: pannos, manchas do rosto, sardas, espinhas, cravos, rugas, queimaduras do sol

O Leite de Benjoim é preparado com o Benjoim do Siam e finamente, perfumado e indicado pelas summidades medicas mundiaes.

A' VENDA EM TODAS AS PERFUMARIAS, PHARMACIAS, DROGARIAS, EM TODOS OS ESTADOS DO BRASIL E NA

PERFUMARIA KANITZ

RUA 7 DE SETEMBRO, 127 E 129

Indicador Profissional

Dr. Alvaro Moutinho

Doenças dos rins, bexiga, prostata, etc. Cura rapida sem dor, da GONORRÉA aguda ou cronica e suas complicações no homem e na mulher, prostatites, cistites, orquites, inflamações do utero, ovarios, etc. Tratamento pela electricidade, Diatermia, D'Arsonvalização, Ozonotermia, Estreitamento da Uretra. IMPOTENCIA

10 ás 18 — Buenos Aires, 77-1º.

Dr. Brandino Corrêa

Molestias do apparelho Genito - Urinario no homem, ou na mulher — OPERAÇÕES — Utero, ovarios, prostata, rins, bexiga, etc. Cura rapida por processo moderno, sem dôr, da GONORRHE'A e suas complicações — Prostatites, orchites, cystites, estreitamentos, etc. Diatermia, Darsonvalização. — Rua Republica do Peru' n.º 23, sob. das 7 ás 8 1|2 e das 14 ás 18 horas. Domingos e feriados das 7 ás 9 hs.

Dr. Oswaldo Barbosa

PROF. DE CLINICA MEDICA DA FACULDADE DE MEDICINA DO PARA'

Doenças do figado, estomago, pulmões e coração. Installações completas de electricidade medica, raios X, alta frequencia banhos hydro-electricos e de luz, raios ultra-vermelhos e ultra-violetas.

EXAMES DE LABORATORIO.

CONSULTORIO: 7 de Setembro, 185, 3º andar — 2-0598 RESIDENCIA — Rua Paulino Fernandes, 82—Botafogo. 6-2231.

TIZOLEO

REASSUMIU A GERENCIA DE CAMARA CRUZ & CIA. LTDA.

o socio fundador e descobridor do TIZOLEO

Encontra-se na Drogaria SILVA GOMES, Largo de S. Francisco

Dr. Newton Motta

Medico

(Do Hospital S. Francisco e Beneficencia Hespanhola)

MOLESTIAS DAS SENHORAS — CIRURGIAS — PARTOS

Consultorios: Rua dos Invalidos, 46-sob. Tel. 2-3554 — De 1 ás 2 horas e R. Leopoldina Rego, 32 (sob.)-Ramos — De 5 ás 7. Residencia — R. Professor Gabizo, 198—Tel. 8-2648.

Gabinete de Raios X

DOS DRS. VICTOR CÔRTES E PAULO CÔRTES

Radio-diagnostico. Exames radiologicos a domicilio.

RUA DA ASSEMBLE'A, 73 1º andar

Tel.: 2-5330

CASA DE SAUDE SÃO SEBASTIÃO

160—RUA BENTO LISBOA—160

Telephones: 5-4001 — 5-4002

DIARIAS DESDE 15$000

Situada no local mais aprazivel desta cidade. Aberto a clinica de todos os srs. medicos.

OPERAÇÕES E PARTOS

REGIMENS ALIMENTARES

Duchas. Raio X.

Medicos: dr. Cincinato Simões Corrêa — Director: Luiz Simões Corrêa.

BLENORRHAGIA

Cura radical, no homem e na mulher, aguda ou chronica por mais antiga que seja, com 10 injecções hypodermicas inofensivas, indolores sem reacção de especie alguma. Devolve-se o total pago pela cura, em caso de eventual insuccesso. Consulta gratis. Inflammações do utero e ovario, esterilidade.

Tels.: 2-3112 — 5-3984

Tratamento radical da prostatite, orchite, impotencia, (no moço) estreitamento. Corrimento, regra dolorosa escassa ou demasiada.

67, Assembléa — 2 ás 4.

DR. JORGE A. FRANCO

Dr. Annibal Varges

Molestias de Senhoras, Syphilis, Systema nervoso, Molestias internas, Raios X e Electricidade, sob todas as fórmas, Metrites chronicas, (corrimentos antigos) Cura rapida com 3 a 10 applicações. Cons.: RUA 7 DE SETEMBRO, 141 3º andar — Tel. 2-1202 — Residencia: Tel.: 8-0832.

Clinica Medico-cirurgica

Dr. Americo Caparica

Consultorio: Rua Visconde do Rio Branco N. 31, sobrado (Tem elevador)

Telephone: 2-2948

DIARIAMENTE DAS 3 A'S 7 HORAS

Residencia: Rua Paulo de Frontin N. 103 — 2º andar. Telephone: 2-7804

Doenças ano-rectaes

Dr. Lauro Borges

Tratamento das hemorrhoidas sem operações e sem dôr.

RODRIGO SILVA, 14-3º — 2-1250.

Dr. Henrique Baptista E Dr. Renato Baptista

PARTOS E MOLESTIAS DE SENHORAS

RAINHA ELISABETH, 250 — Phone: 7-4613.

VISCONDE DE ITAMARATY, 14-A — Phone: 8-7877.

Molestias de Senhoras

DR. AFFONSO C. TEIXEIRA

Assist. da Faculdade e da Cruz Vermelha.

PARTOS — OPERAÇÕES

R. S. José, 67-2º andar (elev.) Segundas, Quartas e Sextas de 2 ás 4 1|2 horas.

Tel. 2-3449. — Res.: 2-7314

MARITIMAS

VARIAS NOTICIAS

Do ancoradouro dos navios mercantes, parte hoje, ás 16 horas, o vapor "Barbacena", que se destina ao porto de Santos.

— Na ultima assembléa realizada no Cntro dos Radiotelegraphistas da Marinha Mercante, foram eleitos para dirigir os destinos do Syndicato no periodo 1934-1935, os seguintes officiaes:

Presidente, Agenor Gomes de Oliveira; secretario, Manoel Eustachio Cruz; thesoureiro, Kleber Souza; conselho consultivo: Erico Chagas Pedroso, João Belisario de Araujo, Alberto Bussons, Nicoláu Cardoso da Silva e Agostinho Barbosa.

— Do armazem E, das docas do Lloyd, zarpa hoje, ás 10 horas, com destino aos portos do sul até Porto Alegre o paquete "Annibal Benevolo".

— A Federação dos Maritimos está promovendo uma reunião de todos os trabalhadores do mar, para tratar dos assumptos que actualmente dizem respeito á reorganização da Marinha Mercante.

O local escolhido será o theatro João Caetano, para onde deve convergir, no proximo dia 15, a massa trabalhista afim de que todos possam collaborar no desenvolvimento da classe.

O ingresso será franqueado a todas as pessoas que queiram emprestar sua solidariedade ao maritimo.

Para este conclave foram convidados os deputados classistas á Assembléa Constituinte.

— Para serem preenchidos os cargos vagos na directoria da Federação dos Maritimos, reuniram-se, hontem, os membros do Conselho Deliberativo daquella entidade trabalhista.

— O chefe da secção de passagens do Lloyd, major Almeida, pede-nos publicar que, não tomando parte na homenagem ao coronel Mauritz, por ter que estar presente á reunião do Conselho de Carnaval da Prefeitura, fez-se representar pelo seu particular amigo Gilberto Peçanha, da secção informativa de preços de materiaes da nossa maior empresa de navegação.

Seu terno é velho?

fica novo virando pelo avesso, tambem reforma-se e concerta-se roupa e faz-se terno de casemira a feitio, por 80$ e de brim, por 40$; á rua Ledo, 66, antiga São Jorge.

Um Systema Original de Propaganda

O Laboratorio Olcremê, situado á avenida Rio Branco, 9 — sala 360, resolveu lançar nos mercados do paiz o sabonete "Pelsan", de esmerada e optima fabricação, á base de lanolina.

Para tornar mais conhecido esse producto, que de certo rapidamente se imporá ao consumo publico, o Laboratorio Olcreme instituiu um systema interessante e lucrativo para os seus consumidores, que tomou o nome de — Bola de Neve.

Este systema compõe-se de uma apolice de 10 coupons que serão passados gratuitamente a 10 pessoas diversas. Quando estes coupons forem apresentados á troca, o possuidor desta apolice receberá o 1º premio e assim por deante. Cada coupon deverá ser acompanhado de um prospecto-bulla que se encontra nas caixas do Sabonete "Pelsan" ou em outros quaesquer productos "Pelsan". Os candidatos terão direito a acompanhar o desenvolvimento de suas apolices, podendo preencher as vagas existentes, afim de completarem mais rapidamente as suas séries.

E' a seguinte a tabella de premios: Primeira geração — producto "Pelsan" a escolher; Segunda geração — Um rico estojo "Pelsan" ou um cheque de 75$000; Terceira geração — Um cheque de 1:000$000; Quarta geração — Um cheque de 10:000$000.

Os coupons deverão ser trocados á rua Gonçalves Dias de 8 ás 18 horas.

Construcção livre

20$

LOTES DE 10 x 40 Villa Santa Therezinha. (E. F. C. B.) "MESQUITA" HORACIO LEMOS & COMP. LTDA.

Collegio Ottati

Acha-se funccionando o Curso de Ferias deste educandario, destinado a preparar os candidatos aos exames de admissão ao 1.º anno dos Cursos Gymnasial e Commercial, em fevereiro proximo.

Para esse Curso, de meninos e meninas, são aceitos candidatos tambem estranhos ao Collegio.

ESCOLA SUPERIOR DE COMMERCIO

FUNDADA EM 1913

Reconhecida officialmente pela Lei 3.169, de 4 de outubro 1916

PRAÇA DA REPUBLICA, 60-Tel. 2-6250 (Lado da Prefeitura)

CURSO DE REVISAO

Estão abertas as matriculas para o curso de revisão de estudos das materias do Curso Fundamental, afim de facilitar-se o exame de admissão em Fevereiro e especialmente destinado aos alumnos do 4.º e 5.º annos das Escolas Publicas do Districto Federal, que terão preferencia.

Dudú e George Gracie Lutarão no Dia 19

Para Conseguir o Reconhecimento da Federação Brasileira Pelas Entidades do Prata

Paschoal Segreto Sobrinho Embarcou, Hontem, Rumo ao Prata

Paschoal Segreto Sobrinho partiu hontem para o Prata. Leva grandes projectos no que se refere á acquisição de pugilistas para a temporada de verão e tem uma missão importante que lhe confiaram a Federação Brasileira e a Liga Carioca. O "Augustus", que ao anoitecer deixou o Rio, chegará dentro em pouco ao fim de sua carreira, que é Buenos Aires. E na capital argentina, Paschoal Segreto Sobrinho iniciará immediatamente os seus esforços para o cumprimento da missão que exigiu a sua partida. Em primeiro, o reconhecimento da Federação Brasileira pelas entidades do Prata. A situação actual tem difficultado qualquer sorte de intercambio, estabelecendo por outro lado um ambiente de

Paschoal Segreto Sobrinho

falta de garantias para os clubs e as ligas. O exodo de cracks, por exemplo, é um dos males desse estado de coisas. Por outro lado, não pode haver confiança reciproca. Tanto precisamos de intercambio, como a Argentina e o Uruguay. O reconhecimento da Federação Brasileira pela entidade uruguaya e a argentina, viria facilitar, de resto, a nossa filiação á Fifa. O campeonato Mundial está perto. Não se pode dizer, ainda, como o Brasil será representado. A força maxima do nosso football está com o profissionalismo.

A VINDA DE CLUBS ARGENTINOS E URUGUAYOS AO RIO

Paschoal Segreto Sobrinho leva uma incumbencia da Liga Carioca: entrar em negociações com clubs platinos para trazel-os ao Brasil. Mas isso só se poderá dar, no caso das entidades argentina e uruguaya prometterem o reconhecimento da Federação. Espera-se que o football profissional, no Brasil, seja reconhecido. Aliás já se tocou, nesse sentido, correspondencia com as Ligas do Prata, que mostram toda a boa vontade.

BOX

Communicado da Empresa Pugilistica Brasileira S. A.

Communicam-nos da Empresa Pugilistica Brasileira:

"Não poucos enganos têm estabelecido entre a Empresa Pugilistica Brasileira S. A. e a Empresa Paschoal Segreto S. A., uma ligação que, em absoluto, não existe. Queremos justamente evitar que se reproduzam estas confusões. Dahi accentuarmos, mais uma vez, que a Empresa Pugilistica Brasileira é uma sociedade anonyma, e, como tal, livre de qualquer laço com outra organização.

De resto, os enganos a que alludimos se prendem apenas, ao facto desta Empresa contar com accionistas que pertencem, egualmente á Empresa Paschoal Segreto.

PARA ASSIGNAR REVISTAS E JORNAES PROCURE
A ECLECTICA
AV RIO BRANCO, 137 - RIO
R. 3 de Dezembro, 48 - S. Paulo

Onde Andará o Joven Newton Pereira da Cunha ?

Tendo fallecido Ernesto Pereira da Cunha a viuva Iracema Dias da Cunha deseja saber o paradeiro de seu filho Newton Pereira da Cunha, que está desapparecido ha 4 para 5 annos da companhia do pae, com quem vivia. Quem souber do paradeiro do joven Newton é favor encaminhal-o á Rua do Engenho de Dentro n.º 103.

Zezé Recusou a Proposta do Palestra

O Campeão de 1933 Volta As Suas Attenções Para Martim

Os clubs já se preparam para a temporada de 1934. A busca dos cracks é intensa. Movimentam-se directores, emissarios, fazem-se propostas. Os cracks que o campeonato passado collocou em evidencia, vêem-se cercados, objecto das cogitações de clubs que se degladiam pela sua conquista. O Palestra mandou um emissario ao Rio. Para levar Aymoré. Muitos acharão injustificavel que o quadro verde tenha se preoccupado em conseguir um arqueiro, com um Nascimento. Mas as autoridades palestrinas explicam que se pretende fazer, em 34, um quadro de valores excepcionaes. "Aymoré é, ainda, melhor do que Nascimento. Ademais, um grande arqueiro só, não basta." Tanto que o Palestra fez uma proposta magnifica a Aymoré. O grande arqueiro aceitou-a. Zezé tambem entrava nas cogitações do Palestra. O sr. Dante Delmanto transmittiu-lhe, pessoalmente, o convite. Mas Zezé recusou-se a aceitar a proposta, apresentando esta allegação:

— Não fui feliz em São Paulo. Mesmo, em alguns jogos que a minha actuação

Zezé

não teve muitas falhas, o publico e os jornalistas atacaram-me. Já com Aymoré não acontece o mesmo. E' queridissimo em S. Paulo. Tem torcedores, admiradores enthusiasticos. Prefiro ficar no Rio.

Zezé tem tres propostas: do Vasco, Flamengo e Bangu'. O Bangu' queria dar-lhe o posto de half direito. Zezé não respondeu logo. Mas pode-se dizer que recusará. A do Flamengo offerece poucas vantagens. Resta a do Vasco. Ademais, o Fluminense se interessa por Zezé. Basta dizer que se chegou a dar como certa a ida de Zezé e Aymoré para o tricolor.

O CASO DE MARTIM

Martim ainda não resolveu se ficará no Brasil. Teve licença do Boca Juniors e aproveitou a opportunidade para rever a patria. Elle entra nas cogitações do Fluminense, mesmo porque não é certo que Brant fique. O Palestra tambem deseja o concurso de Martim. Fez ao ex-center half do Botafogo uma proposta excepcional. Dula não convenceu, no campeonato passado. O Palestra quer um novo center half e actualmente não contamos com muitos. Martim seria uma solução para o problema. Resta saber se elle aceitará a proposta que lhe fôr feita.

UM PROGRAMA DE LUTAS VIOLENTISSIMAS

ANNIBAL PRIOR E VIDAL, NA LUTA DE FINAL — OS OUTROS COMBATES

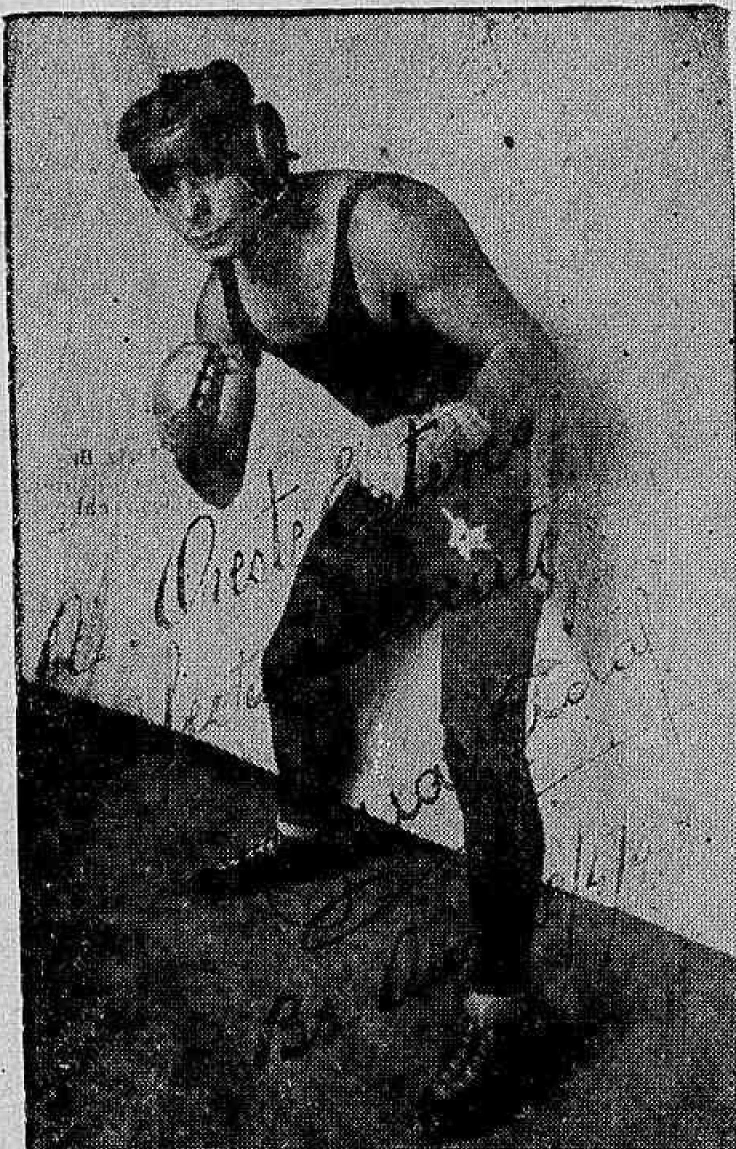
Juan Vidal, o conhecido "trompeador" hespanhol

Sabbado o Rio assistirá uma serie de grandes lutas. Foi organizado um programma de pelejas fortes, todas promettendo emoções ininterruptas. Annibal Prior e Vidal, no final. Eis ahi uma luta cujo caracteristico será a violencia. Ambos os adversarios se destacam pela aggressividade, potencia de punch. Prior gosta do jogo aberto, com trocas intensas de golpes. Vidal adopta a mesma tactica. Pega forte e sabe applicar o soco; por outro lado, apresenta uma resistencia excepcional. Um e outro tem a faculdade de empolgar. Não se poderia conceber uma luta reunindo Vidal e Prior que não tivesse alternativas empolgantes.

Prior está com uma popularidade invejavel. Pode se dizer, mesmo, que é, actualmente um dos idolos do publico. Valente, aggressivo. busca o combate, proporcionando, assim, um espectaculo vibrante, em que a emoção é baptisada com sangue. Elle terá em Vidal, boxeur hespanhol — um grande adversario. Vidal apresenta um record impressionante. Foi, em São Paulo, vencedor de Gambi.

AS OUTRAS LUTAS

Na semi-final, reunindo Pires e Antolin Rodrigo, tudo fala de violencia. Tanto Pires como Antolin são o que os platinos chamam de "trompeadores". Homens que se sentem bem lutando, trocando golpes, buscando o "knock-out". Com Antolin Rodrigo acontece um facto interessante: todas as suas lutas, no Rio, agradaram plenamente.

Outro grande combate, será entre Jack Tigre e Mario Francisco, que fez, recentemente, um tão bello combate com Prior. Ambos se encontram em forma e tudo indica que farão uma grande luta.

Abrindo a serie emocionante de combates entre profissionaes, teremos o choque de Alvaro Santos e Bianchi. A technica contra a violencia. Conseguirá a sciencia de Bianchi annullar a aggressividade de Alvaro?

1 9 3 4

Para enriquecer depressa! "Ao Mundo Loterico", rua do Ouvidor, 139, Agentes Commissarios da Loteria Federal do Brasil, que já vendeu 674 sortes grandes de 5 a Mil contos de réis no total de 41.764:201$000, ainda quer vender hoje mais 200:000$000 por 25$, fracções a 2$500, plano novo — 2º premio 50:000$ e mais 4.482 premios no total de 490:000$000, habilitae-vos só ali na rua do Ouvidor, 139.

AOS SRS. AUTOMOBILISTAS
O AUTO INTERNACIONAL
FERRO VELHO DOS AUTOMOVEIS
dispõe de tudo para o automovel, desde o parafuso até ao automovel completo, de todas as marcas e preços minimos
AVENIDA MEM DE SA' 234 — TELEPHONE 2-9766
J. FERREIRA & RE.

SANGIOVANNI Diz ao DIARIO CARIOCA Algo Sobre a Peleja IZIDRO x GAMBI

A Proposito da Proxima Visita de Athletas Finlandezes ao Brasil

O Que é a Finlandia Como Nação Athletica

Os finlandezes surgiram como figuras de primeira grandeza no athletismo mundial ha relativamente pouco tempo. Nos primeiros periodos do presente seculo foi que a Finlandia começou a disseminar entre seus filhos o gosto pela gymnastica organizada, e hoje possúe invejavel reputação internacional como nação puramente athletica.

Acredita-se que uma das principaes razões do rapido progresso do athletismo finlandez reside nas condições climatericas do bello paiz nordico. O calor não é, ali, sufficiente para relaxar as energias dos finlandezes. O clima permanentemente frio obriga-os a uma constante e salutar actividade. Além disso, a regularidade de vida dos Finns (denominação que se empresta aos filhos da Finlandia), constitúe um dos factores preponderantes do seu exito athletico. Todas essas circumstancias, ligadas ainda a um forte e real interesse pelas competições sportivas, tornaram os finlandezes famosos na athletica mundial, no que, em relação ao numero de seus habitantes, é uma das maiores nações athleticas do globo!

A mais velha e a maior organização athletica da Finlandia — Suomen Voimistelu — ja Urheiluliitto (União Gymnastica e athletica Finlandeza), foi fundada em 1906. No começo, os mais populares ramos athleticos foram o "skiing", corridas longas, lutas, etc. Recentemente, os tiros de fusil e um jogo tirado do baseball americano, conquistaram ali indiscutivel popularidade.

O skiing é praticado em maior escala, sendo mesmo o sport que domina a Finlandia, o que é natural, em virtude do clima desse bello e prospero paiz.

O successo dos finlandezes nos sports de pista só se evidenciou de ha uns vinte annos para cá, com o advento dos jogos Olympicos de Stockholmo. O interesse pelo athletismo foi intenso, a partir dahi. As maiores glorias a Finlandia conseguiu alcançar nas provas de fundo.

O caracter physico dos finlandezes, sua mentalidade, o clima de sua terra, tudo contribue para que a Finlandia continue sendo o paiz padrão em materia de corredores de distancias longas. Celebres campeões finlandezes têm assombrado o mundo: Kolehmainen, Paavo Nurmi, Ritola e centenas de jovens finlandezes se preparam com enthusiasmo para colher novos louros no futuro, nas provas de fundo, mercê de uma preparação racional. Um punhado de rapazes brilhantes surge para occupar os logares dos veteranos. Paavo Nurmi, por exemplo, o mais famoso de quantos fundistas já conheceu o mundo, cedeu seu posto a homens como Lehtinen, Iso-Hollo e Virtanen.

Outro ramo de athletismo que desperta enorme enthusiasmo entre os finlandezes é o arremesso do dardo. Isto não quer dizer, entretanto, que elles não sejam temiveis noutros ramos do sport-base, como os saltos em barreiras, arremessos de peso, de martello, etc.

Os finlandezes tomaram parte nas Olympiadas de Antuerpia pela primeira vez, graças a uma subscripção publica e a uma subvenção do governo. Compareceram com o menor conjunto em Stockholmo. 26 athletas conseguiram 38 pontos, proeza merecedora de especial destaque. Entre os athletas que se celebrizaram até aqui, podemos citar, de passagem: Hannes Kolohmalnen, vencedor da marathona olympica; Jonni Myras, arremessador de dardo; Miklander e Poerhoelae, lançadores de disco e peso; Vilho Tuulos é, finalmente, o famoso trio Nurmi, Liimatainen e Koskanniemi, team vencedor do cross-country. Eoro Lehtonen foi campeão do penthathlon. Em Antuerpia, Paavo Nurmi foi a maior figura, vencendo as corridas de 1.500 e 5.000 metros, com um intervallo de, apenas, duas horas. Nurmi ainda auxiliou a turma finlandeza a ganhar os 3.000 metros. Villa Ritola conquistou os 10.000 e 3.000 metros steeplechase, collocando-se em segundo nos 5.000 e no cross-country. Albin Stenroos conquistou a marathona, com grande vantagem sobre os demais concurrentes. Em Paris, a Finlandia ganhou oito provas de longas distancias. A nona medalha de ouro foi obtida por Jonni Myyrao, que repetiu a proeza de Antuerpia, no lançamento do dardo. Matti Jaervinen, Akilles Jaervinen, Kalevi Kotkas, Rajassari, Toivo Loukola, Harri Larva, Paavo Yrjoelae, Eino Purje, Virtanen, Iso-Hollo, Toivonen, Suoknuutti, Matilainen, Sippala, Penttilae, Sjoestodt, Strandvall, Poorhoeso, são nomes que brilham na constellação athletica mundial, como astros de primeira grandeza.

Sangiovanni, em companhia de Sabiá, quando, em nossa redacção falava com Swing

Um mau juiz

— De inicio quero, antes de falar do accidente que sobreveiu a Gambi, falar sobre o juiz. Kid Simões agiu de fórma precipitada. Ao terminar o primeiro assalto, julguei ser elle capaz de desenvolver optima actuação. Infelizmente, isso não aconteceu, pois, quando do grito — "break", permittiu que Isidro, em mais de uma opportunidade, golpeasse a Gambi. Quando do accidente, então, foi de uma infelicidade á toda prova. Só depois do exame medico é que elle podia levantar o braço de Isidro. No emtanto, que fez elle? Solicitado por um dos rapazes que me auxiliavam no "canto", para chamar um medico, deu-lhe as costas e, acto continuo, suspendeu o braço de Isidro. Justo, esse gesto? Penso que não. Kid Simões foi boxeur e a elle deixo o gesto de corroborar ou desmentir a resposta que lancei á minha propria pergunta.

O labyrintho

Após uma curta pausa, Sangiovanni, enxugando o suôr que lhe molhava o rosto, proseguiu:

— O accidente, que victimou Gambi, constitue para mim, até agora, um legitimo labyrintho. Estudei o assumpto. Dei tratos á bola. Já resolvi o meu cerebro. Tudo que me é humano fazer já fiz. No emtanto, acredite — até agora, não achei um motivo que o justificasse. Mesmo um farello de razão á sua existencia, ainda não divisei. Gambi pelejou com Annibal Fernandes, tendo o maxillar fracturado. O combate durou oito assaltos e no final, sagrou-se vencedor aos pontos. Com Juan Carlos Casalá, quando de seu apogeu, Gambi sustentou dez rounds, tendo a vista esquerda completamente fechada. Para o facto de Gambi ter ficado com o globo ocular completamente immovel, deve ter havido alguma coisa. Esta é a idéa que fixou em meu cerebro. Não encontro outro resultado ás minhas cogitações.

Gesto reprovavel

— Outro facto para o qual não encontro explicação, é o gesto do sr. Del Valle. Este senhor, num zelo demasiado ás suas attribuições, exorbitou-se. Nunca, na propria China, sou capaz de apostar, se permitte a um estranho ás funcções de "segundo principal" de um boxeur, abluções no balde. O sr. Del Valle, sem que eu visse, por mais de uma vez metteu as mãos no balde destinado ao uso de Gambi. Não encontrando nada pela primeira vez, porque a insistencia do sr. Del Valle? Não duvido de sua seriedade, mas, qual a razão porque não chamou o medico da Comimssão para examinar a agua, no vasilhame, preferindo agarrar no charuto que fumava e com os dedos naturalmente sujos de nicotina, embebel-os no balde?

Não compreendo o gesto do sr. Del Valle. Que me fiscalizasse, muito bem. Mas, fazer o papel de chimico, zeloso em demasia, isso nunca. Espero que amanhã á noite, elle explique esse pormenor, da mesma fórma, a disparidade na fiscalização, com referencia a Isidro. Elogiavel e isso faço questão de proclamar, foi a attitude do major Loyola Daher. Apesar de ser o presidente da Commissão, não fez coisa identica ao sr. Del Valle, mantendo-se em attitude imparcial, correcta e de um verdadeiro dirigente de uma entidade mentora de nosso pugilismo.

Um chronista que enxerga demais

Sangiovanni pede a "Sabiá" que lhe entregue um recorte de jornal. Este mettendo a mão no bolso, delle retira um pedaço de papel rôxo, todo manchado de typos.

Sangiovanni lê e a seguir, nos diz:

— A imprensa aqui no Rio, ao lado de tantos rapazes que agem com criterio e sobrancaria, possue um individuo que se diz sportman, mas, em verdade, é um angariador de "bolas". E' um "boleiro" perfeito. Esse "senhor" teve o desplante de dizer, que eu atirei a esponja. Isso nada mais é que uma mentira deslavada. Eu não joguei esponja alguma e a prova é que ella estava em minhas mãos, no camarim. Acredito que para dizer tal coisa, esse "cavalheiro" tenha lançado mão da visão que faltou a Gambi, ou tenha seguro uma "bolinha", concluiu, sorrindo, Sangiovanni.

Um agradecimento

— Antes de me retirar, quero que v. me faça uma coisa — um agradecimento. Quero que elle seja extensivo ao publico, aos verdadeiros membros da Commissão de Pugilismo, á imprensa e a "Sabiá" e "Camarão". A estes dois rapazes, então, testemunharei a minha confiança e estima, fazendo-os subir ao ring commigo, quando aqui vier, novamente.

Theatro Carlos Gomes
Emp. Paschoal Segreto
COMPANHIA DE COMEDIAS MODERNAS
Dir. Antonio Palma
Hoje — A's 8 e 10 horas.
Ultimas de:
Cuidado com o amor
SEXTA-FEIRA, a pedido: "AS SOLTEIRONAS DOS CHAPE'OS VERDES"
Traducção de Alberto Queiroz.

-:- TURF -:-

A Victoria de Algarve no Classico Antonio Prado

COMO JA' VEMOS O GRANDE PREMIO INTERNACIONAL

ALGARVE, o valoroso producto paranaense que desde outubro não conhece a derrota, venceu no domingo em São Paulo o Classico "Antonio Prado". O filho de Liniers encontrou, porém, em Kosmos um adversario durissimo de bater, derrotando-o com desesperado esforço por pescoço. Festeiro que, ausente Jacutinga, constituia com o vencedor e Kosmos o trio destacado da carreira, mancou durante o percurso. Os restantes, encabeçados por Lohengrin, terminaram a varios corpos dos dois primeiros

O forfait de Jacutinga veiu deixar muito aberto o campo do classico "Antonio Prado", que como haviamos feito ver, na perspectiva de um desenlace normal, estava inteiramente a mercê da filha de Melindrosa.

Por qualquer lado que nos dirigissemos, para estabelecer o confronto da potranca com seus imminentes, mas frustrados adversarios de domingo, surgia inappellavel a superioridade da filha de Miau, não uma superioridade precaria, tecida com material organizado, mas tão nitida, tão ampla, que a victoria da potranca paulista era esperada traz-ante-hontem por nunca menos de varios corpos.

Ausente a pensionista de Aurelio Olmos, o triumpho tornou-se mais accessivel aos outros concurrentes, sobresaindo entre elles, Kosmos, Algarve e Festeiro, que como disseramos, formavam, mesmo com Jacutinga, o quartteto destacado da carreira.

Delles o que soube melhor se aproveitar da ausencia da potranca foi Algarve, cujo triumpho no classico "Antonio Prado", já é o quarto que alcança consecutivamente.

Desde o dia 29 de outubro, quando levantou o classico que trazia como denominação esta data, nunca mais o filho de Liniers foi derrotado, vencendo Young em duas opportunidades na Gavea, e por fim alcançando, este seu expressivo successo de traz-ante-hontem, sobre adversarios tão prestigiados como Kosmos, Festeiro, Lohengrin, etc.

O cavallo paranaense, ao vencer, marcou um tempo esplendido para a distancia de 2.550 metros, 166" 4|5, basta dizer, que a segunda melhor cifra para este percurso é apenas 2|5 de segundo, inferior ao record que Spahis registou em 1928 neste mesmo classico, 166" 2|5.

Agora, realizado o classico "Antonio Prado", não ha mais nenhuma prova destinada aos cracks, antes do G. P. "Internacional", de modo que já podemos considerar como definidas as posições dos competidores desta grande prova.

Apenas sua concurrente Zaga tem ainda um compromisso classico a cumprir no dia 21 de janeiro, o classico "Piratininga", mas ahi, uma ausencia completa de valores postivos — Jacutinga está excluida — determinará provavelmente um walk-over para a filha de Ousada.

Deste modo, não será tal prova que irá alterar os prodromos da grande competição do dia 4 de fevereiro, cujos competidores centraes desde já podemos enumerar: Zaga e Jacutinga com 45 kilos, Bosphore, 58 e Belfort, 57.

De Nino pouco se fala por emquanto. Caso, porém, seja o filho de Leteo apresentado em completa fórma, passarão a ser seis os concurrentes centraes da grande prova, pois tanto pelo que demonstrou em Palermo como na Gavea, não temos duvida em collocal-o em plano superior a Belfort.

A seguir devem ser situados: Hallali, cujas cotações ainda têm margem para ser muito melhoradas, conforme a "proxima" futura actuação do filho de Adam's Apple; Algarve e Lépido. Um pouco mais abaixo descriminamos: Fifa, Kosmos e Festeiro e Lohengrin e por ultimo Lakin, Good Money, Fariséu, Rob Roy.

Quanto aos restantes, nem merecem menção, sendo que Hall Mark, pelo facto de já ser coisa decidida a sua ausencia da grande prova.

JOCKEY CLUB BRASILEIRO

O PROGRAMMA DA REUNIAO DE DOMINGO PROXIMO

Para a reunião de domingo proximo, ficou, hontem, organizado, o seguinte programma:

1ª carreira — Premio "Zaméa" — 1.600 metros — Réis 4:000$000.

	Kilos
Mango	54
Picuman	54
Yale	52
Zinga	52
Zanaga	52
Miss Brasil	52

2ª carreira — Premio "Mango" — 1.400 metros — Réis 5:000$000.

	Kilos
Yetim	54
Olada	52
Princeza do Norte	52
Zape	54
Yvette	52
Fagulha	52
Betti Boop	52
Brazino	54
Galmita	52
Zelaya	52
Rio Branco	54

3ª carreira — Premio "Harrgan" — 1.500 metros — 4:000$000.

	Kilos
Zorrastron	52
Viento en Pôpa	54
Sarcastico	53
Martillero	54
Caudal	53
Orbely	53

4ª carreira — Premio "Tritonio" — 1.600 metros — 4:000$000.

	Kilos
Anangeí	56
Vicentina	55
Tiracteu	54
Kodak	53
Libertino	54

5ª carreira — Premio "Tupinambá" — 1.600 metros — 4:000$000.

	Kilos
Marat	53
Crepusculo	53
Arapegy	54
Jundiá	40
Portena	56
Blue Star	50

6ª carreira — Premio "Yolanda" — 1.500 metros — 4:000$000.

	Kilos
Carta Branca	50
Roullen	56
Fusão	49
Legislador	48
Boyero	48
Bonete Azul	53
Negro	48
La Malaguena	53
Penaloza	48

7ª carreira — Premio "Pharaó" — 1.400 metros — Réis 4:000$000.

	Kilos
Pharao	56
Hudson	54
Kleops	51
Galarim	49
Tomyassu'	53
Java	56
São Sepé	52
Marfim	53

8ª carreira — Premio "Alsaciano" — 1.600 metros — 4:000$000.

	Kilos
Alterosa	51
Claro de Luna	56
Patati	50
Miss Linda	50
Joanina	48
Sussie, ex-Todavia	51
Lenda	50
Gigolette	52
Marquita	52
Ma'am Cross	43

9ª carreira — Premio "Lord Breck" — 1.600 metros — 4:000$000.

	Kilos
Palospavos	49
Navy	53
Pati	54
Tropical	56
Yak	50
Visette	52
Cuauhtemoc	54
Alsaciano	53

Premios do "Betting": — "Yolanda" — "Pharaó" — "Alsaciano".

A chegada de dois potros inglezes de notavel pedigree

Procedente da Inglaterra, desembarcaram, ante-hontem, no nosso porto, mais dois potros da importação do sr. Walter Noble. São elles: Polymodo e Brunorb, o primeiro por Poltava e Grosso Modo e o segundo por Santorb e Brunelte.

Polymodo, que é tordilho, pertence á ultima geração, tendo corrido com seus melhores coetaneos, inclusive o invicto Colombo, crack indiscutido da ultima producção, e cujas perspectivas para o seu segundo anno de campanha são muito semelhantes ás que teve The Tetrack em sua época. Como sabemos, este extraordinario representante da elevage ingleza terminou tambem invicta a sua primeira campanha, o que lhe valeu tornar-se depositario de um mundo de esperanças dos turfmen britannicos. Infelizmente, o extraordinario tordilho não poude correr mais aos tres annos, permanecendo naquelle prologo, que punha as reticencias mais promettedoras para a sua actuação futura...

Colombo, cujas sete apresentações lhe valeram outras tantas victorias, desfruta, pois, no momento, situação mais ou menos semelhante a de The Tetrarch, e só o facto dum outro performer medir suas forças ás delle, ennobrece-o sobremodo.

Polymodo, que é tordilho, não conta, entretanto, apenas com este titulo de gloria. Defrontou-se tambem com a melhor potranca do anno, Campanula, com a esplendida Merenda, Master Vere, Banulaw e outros elementos de destaque da ultima geração. O pedigree que ostenta é soberbo. Seu pae, Poltava, é filho de Polymelus (Cyllene) e Tagale (Le Sancy). Vem a ser, pois, bisneto do grande Le Saucy.

Sua mãe é irmã paterna de Taciturno, pois trata-se de uma filha de Sans le Sou, o filho de Sans Souci, por Le Roi Soleil, filho de Heaume.

Bruonrb, que é escuro, correu apenas 3 vezes, sempre, entretanto, com esplendidas performances. Acha-se inscripto para o Derby de Epson e para o Saint Leger, do anno corrente.

Conta, no momento, a mesma edade de Polymodo, e apresenta uma ascendencia não menos notavel. Santorb, seu pae, é filho de Santoi, e Countess Torby, neta esta do inexcedivel St. Simon. Brunelte, sua mãe, é por Son in Law, filho de Dark Ronald, neto de Bay Ronald, e bisneto, por consequencia, de Hampton.

Taça "Condessa Paulo de Frontin"

Com os resultados das duas primeiras corridas deste anno, é a seguinte a collocação dos jornaes diarios concurrentes á Taça "Condessa Paulo de Frontin":

1—"J. do Commercio"	9—9
2—"J. dos Sports"	4—9
3—"A Batalha"	5—8
4—"A Nação"	2—8
5—"A Patria"	5—7
6—"Correio da Manhã"	4—7
7—"A Noite"	4—7
8—"O Globo"	3—7
9—"Diario da Noite"	3—7
10—"Vanguarda"	3—6
11—"O Jornal"	3—6
12—"D. de Noticias"	3—6
13—"Diario Carioca"	3—5
14—"J. do Brasil"	3—5
15—"O Paiz"	2—4

Correspondencia

Sr. Walter Noble — Uma informação erronea sobre a hora da chegada do vapor impediu-nos de presenciar o desembarque dos dois pôtros, conforme pretendiamos com tanto empenho.

Mudou de pensão

O crack Hallali, de propriedade do dr. A. J. Peixoto de Castro mudou, sabbado ultimo, de treinador.

O filho de Adam's Apple que se achava aos cuidados do treinador Fernando Schneider foi transferido para as cocheiras de Gabino Rodriguez.

Mudaram de officio

Os animaes Conqueror e Caruarúa, que pertenciam ao sr. Frederico J. Lundgren, não correrão mais em nossos prados.

Ambos acabam de ser vendidos para remonta do Exercito e já foram transferidos das cocheiras, respectivamente, dos treinadores José Lourenço e Claudio Ferreira para o Derby Club.

RADIO OFFICINA AVILA
concertos de radios; automovel proprio para attender dia e noite — Tel. 2-9128
RUA REZENDE, 70

JEANETTE MAC DONALD QUER CANTAR MUSICA BRASILEIRA!

Novas cartas chegaram hontem á nossa redacção, a proposito da "enquete" que a Metro Goldwyn Mayer e DIARIO CARIOCA realizam para saber dos "fans" de Jeanette Mac Donald que canção nossa acham elles deverá a linda "estrella" aprender para nol-a fazer ouvir, brevemente, cantando-a "em brasileiro".

Dissémos hontem que a canção mais lembrada até agora era "Ai Yoyô". As cartas que nos chegaram hontem trazem quasi todas o nome daquelle bonito samba-canção, tudo levando a crer que será essa musica a victoriosa — no dia em que fizermos a apuração.

A's pessoas que quizerem participar desta "enquete" deverão mandar suas cartas para Secção Cinematographica do DIARIO CARIOCA, Praça Tiradentes n.° 77, Rio.

COMO DESVENDAR O MYSTERIO DO NOSSO PROPRIO DESTINO?

Continuam as Consultas Que Mme. Ursula Offerece aos Nossos Leitores

A correspondencia para mme. Ursula, a pythoniza de fama mundial, cresce de dia para dia. Já annunciámos que, até domingo, publicaremos a resposta de todas as consultas feitas.

Para a nossa edição de hoje, a celebre prophetisa enviou-nos as respostas abaixo:

LUIZA — Os esforços do seu marido serão coroados de pleno exito e elle ganhará a questão. Prevejo a sua felicidade nos negocios commerciaes.

MARIA FRANCISCA DE FEIJO' — Tranquillize-se quanto ao futuro de seus filhos. Elles estão bem encaminhados e approxima-se a data em que vão regularizar a vida, de modo definitivo.

MARIA DE LOURDES TEIXEIRA — Casará com o bem amado, mas é preciso que não o fatigue com uma ternura excessiva. Simule umas quédas subitas de humor, retraindo-se de onde em onde. Tenha confiança, mas até certo limite.

VICENTE — A mulher loura, que você ama, volta as attenções para outro. Ainda este anno, você será arrastado á contingencia de um rompimento que não poderá ser reparado.

ARABELLA — Um namoro sem consequencia. Procure romper o mais depressa possivel.

M. O. C. — Você resolverá seus negocios, mas só a preço de esforços titanicos. E' preciso tomar cuidado com os conselhos de amigos. Faça por resolver, por si mesmo, todos os negocios.

SARGENTO DA RONDA — A sua felicidade está proxima. Casará com a creatura amada. Procure cercal-a de carinho, uma vez que ella saberá corresponder.

SINIBU' — Não conseguirá a sorte grande, mas, em compensação, obterá um premio apreciavel de loteria. O animal a que se refere foi roubado.

OSWALDO MEIRELLES — Concluirá o seu curso de sciencias sociaes e juridicas, attingindo uma situação de relevo no scenario social. As promessas que lhe fizeram, serão realizadas. Contrairá matrimonio com uma mulher morena e cujo nome tem a inicial de D. Terá bôa saúde.

OSCAR ANTONIO — Após um periodo de difficuldades, o seu novo escriptorio prosperará de maneira surpreendente. Confie no futuro, pois, as contrariedades que, a espaços, o torturam, vão desapparecer de sua vida.

ODEVEZA — Não se deixe empolgar pelo desanimo. Ainda uma das maiores forças do homem é a bondade. O seu coração que, até aqui, tem constituido, por vezes, uma fonte de torturas, não tardará a fazer a sua felicidade. Approxima-se o dia em que você se affirmará, victoriosamente, sobre todos os obstaculos.

CARLOS BOMFIM — Ainda este anno, experimentará uma melhora sensivel e inesperada de situação.

NORMA — Você é correspondida. Os contrastes de humor que observa no seu noivo constituem méra tactica, aliás usada commumente. O que você precisa é adoptar uma conducta identica, variando tambem nas suas disposições e tendo retraimentos enigmaticos que o deixarão impressionado. Você se casará com quem deseja, no anno que vem. Será feliz no matrimonio, mas é preciso, como já disse, que saiba medir as suas expansões affectivas, deixando no espirito amado a ponta de uma duvida. Você tem, ainda, 45 annos de vida. Adopte uma attitude de certa frieza que elle virá procural-a.

CANDIDA — O seu filho será homem. Em 1934, experimentará uma alegria profundissima que a redimirá de todas as contrariedades anteriores.

FERREIRA — O anno de 1934 reserva-lhe uma grande desdita. Será o anno mais infeliz de sua vida, com o anniquillamento de todos os seus sonhos.

LUDOVICO — Até setembro do corrente anno, a sua vida se fará entre difficuldades. Mas outubro assignalará as primeiras melhoras para a sua situação. A felicidade não demorará. Em 1935, finalmente, você terá consolidado a sua vida.

A. F. S. — A providencia que lhe cumpre adoptar é a de passar adeante o seu negocio, pois elle não lhe offerecerá vantagens.

LEBA — Você vae conhecer dentro de um mez, um mez que tentará fazer o seu infortunio. Mas você, após os primeiros devaneios, saberá resistir ao poder da paixão, remettendo-se, de novo, ao trabalho. Em setembro do corrente anno você terá um premio de loteria.

UM AVISO DE MME. URSULA

Mme. Ursula communica aos seus consulentes que dará, neste jornal, domingo, 14, um horoscopo completo, com referencia a anno, mez e dia do nascimento. Esse horoscopo foi feito segundo as ultimas indicações da Academia dos Fakires do Cairo.

RADIO — IRRADIAÇÕES DE HOJE

RADIO-RIO

8.30 — Hora certa. Jornal da manhã. Noticias e commentarios. Ephemerides Brasileiras do Barão do Rio Branco.

12 horas — Hora certa. Jornal do meio dia. Supplemento musical.

17 horas — Hora certa. Jornal da tarde. Quarto de hora infantil por tia Beatriz. Supplemento musical.

18 horas — Previsão do tempo. Discos variados.

18.45 ás 19 horas — Quarto de hora da Commissão Radio Educativa da C. B. E.

19 horas — Hora certa. Jornal da noite. Supplemento musical.

20 horas — Programma André Gil.

21 horas — Transmissão do programma Radio-Serenata.

RADIO CLUB DO BRASIL

12 horas — Discos variados.

14 horas — Sessão da Assembléa Constituinte, irradiada directamente do palacio Tiradentes.

17 horas — Discos seleccionados.

18.45 — Quarto de hora educativo da C. B. R.

19 horas — Programma da senhorinha Victoria Bridi.

19.15 — Programma de Roberto Vilmar.

19.30 — Programma da senhorinha Lucila Noronha.

19.45 — Programma de Luiz Americano.

20 horas — Programma de Confiança Cafiaspirina.

21 horas — "A voz do Brasil", o jornal falado de P R A 3, sob a direcção do dr. Elba Dias, em ondas médias e curtas, simultaneamente, pelas estações Radio Club do Brasil, Radio Internacional do Brasil, Radio Club de Pernambuco, Radio Club de Sorocaba (São Paulo) e Radio Commercial da Bahia.

21.15 — Programma Flit.

21.30 — Programma variado.

22 horas — Programma Toddy.

A INAUGURAÇÃO DO SERVIÇO RADIO NO INTERIOR DE GOYAZ

O ministro da Viação recebeu o seguinte telegramma:

NATIVIDADE (Pará), 5 — O povo de Natividade vibrante enthusiasmo pela realização de sua velha aspiração montagem radio agradece a v. ex. por meu intermedio tão patriotica medida cujo beneficio nesta zona sertaneja é de incalculavel alcance deve a v. ex. como unico bemfeitor zona esquecida e relegada norte goyano pela situação passada. Nossa immorredoura gratidão — Cordeaes e attenciosas saudações — João Rodrigues Cerqueira, prefeito municipal.

RADIO EDUCADORA

Das 14 ás 15 horas — Discos. Jornal das escolas, pelo professor Gomes Filho.

Das 18 ás 18.45 — Discos.

Das 18.45 ás 19 horas — Jornal educativo da Confederação Brasileira de Radiodiffusão.

Das 19.45 em deante — Programma de discos variados.

RADIO SOCIEDADE MAYRINK VEIGA

Das 6.30 ás 8.45 — Tres aulas de gymnastica com musica. As duas primeiras aulas são dirigidas pelo professor Oswaldo Diniz Magalhães. A terceira é dirigida pelo professor Silas Raeder.

Das 11 ás 13 horas — Programma das donas de casa.

Das 15 ás 16 horas — Discos escolhidos.

Das 18 ás 18.45 — Discos variados.

Das 18.45 ás 19 horas — Quarto de hora educativo da Confederação Brasileira de Radiodiffusão.

Das 19 ás 20 horas — Discos seleccionados.

Das 20 ás 20.30 — Luiz Barbosa em sambas. Robberto Galeno em foxs. Orchestra de salão com intermezzos.

Das 20.30 ás 21 horas — João Petra de Barros, com canções. La Chilenita em canções typicas. Orchestra de Napoleão Tavares.

A's 21 horas — Chronica da cidade. Das 21 ás 21.15 — Arnaldo Pescuma, com tangos.

Das 21.15 ás 21.30 — Aurora Miranda com sambas. Roberto Galeno com foxs.

Das 21.30 ás 21.45 — João Petra de Barros, com canções. Orchestra regional.

Das 21.45 ás 22 horas — Aurora Miranda com sambas. Arnaldo Pescuma com tangos.

A's 22 horas — Um pouco de bom humor.

Das 22 ás 22.30 — Luiz Barbosa com sambas. La Chilenita com musicas typicas chilenas. Orchestra de dansas de Napoleão Tavares.

Das 22.30 ás 23 horas — Desfile dos astros da PRA-9.

A's 23 horas — Commentarios do dia da PRA-9, dentro da Assembléa Nacional Constituinte. Actuará como speaker, Cesar Ladeira.

Na Central do Brasil

PROPOSTAS DE PROMOÇÕES

O ministro da Viação determinou a Central do Brasil no sentido de providenciar para que sejam propostas as promoções dos agentes e conductores de trens.

O criterio a ser adoptado será o seguinte:

No quadro geral para conductores de 1ª, 2ª e 3ª classe e para agentes de 1ª, 2ª e 3ª classe. As primeiras vagas por antiguidade e as segundas, por merecimento.

No quadro especial para conductores de trem de 2ª classe a primeira vaga, por antiguidade e as segundas por merecimento; para agentes de 1ª, 2ª e 3ª classe, a primeira e a segunda por merecimento.

OS TRENS DO INTERIOR ATRAZADOS

A forte ventania que desabou, hontem, depois das 18 horas, prejudicou um pouco o trafego no ramal de Paracamby.

O trem NP 1, primeiro nocturno paulista que deixa a estação D. Pedro II, ás 19 horas, ficou retido na estação de Deodoro, o mesmo acontecendo com o rapido mineiro que estacionou em Belém, 32 minutos. A retenção desses trens foi motivado pela quéda de algumas arvores que tombaram para o lado da linha.

O "Grupo de Instrucção" Tem Nova Denominação

Ao director geral do Ensino Naval, o ministro da Marinha declarou ter resolvido dar a denominação de "Divisão Naval de Instrucção" ao "Grupo de Instrucção", criado pelos avisos 4.816 e 4.817, composto dos navios hydrographico "Calheiros da Graça" e pharoleiro "Vital de Oliveira", sob o commando do capitão de mar e guerra Mario de Paula Guimarães, actual vice-director da Escola Naval.

Dispensado das Funcções de Vice-Director da Directoria de Saude Naval

Por acto de hontem, do ministro da Marinha foi dispensado das funcções de vice-director da directoria de Saude Naval o contra-almirante medico, da reserva de 1ª classe, dr. Luiz Augusto Pinto.

Diario Carioca

Praça Tiradentes n.° 77 | Rio de Janeiro, Quarta-feira, 10 de Janeiro de 1934 | Anno VII — Numero 1.669

BIBLIOTHECA NACIONAL — DEP. LEGAL

Em Paquetá, os Amigos do Alheio Assaltaram a Escola Brasileira

Na noite de sabbado, audaciosos ladrões penetraram no edificio conhecido por "Solar de D. João VI", onde está installada a Escola Brasileira de Paquetá, e foram á sala "Eurycles de Mattos", furtando uma custosa flauta de prata e uma carteira com varios papeis de valor, inclusive promissorias de mais de 10 contos, de propriedade do professor João Camargo, director do citado estabelecimento de ensino. Apresentada queixa ás autoridades do 28° districto, estiveram hontem na Escola Brasileira os investigadores da D. G. I., afim de tomarem as necessarias providencias, detendo dois individuos por suspeita.

Aggredido Pelo Guarda Civil

Esteve hontem em nossa redacção, o sr. Barnabé Ferreira, operario da Locomoção da Cia. Leopoldina, que nos veiu solicitar fizessemos publico o seu protesto contra o procedimento indigno de um guarda civil.

Quando viajava, na tarde de segunda-feira, em um trem da Leopoldina — adeantou-nos — dirigiu uma simples pergunta a uma dama, que tambem no vagão se encontrava. Tendo recebido aspera resposta, foi ainda apontado ao guarda n. 831, que o aggrediu a golpes de bengala.

Expulso da estação, o sr. Barnabé foi tratado como um simples "malandro", contra o que, protesta.

Ahi fica o seu protesto.

O Negociante Foi Atropelado

A Assistencia Municipal medicou hontem, o commerciante Francisco Vidal, de 60 annos, hespanhol, domiciliado á rua General Camara n. 484, que havia sido colhido pelo auto particular n. 7.893, na praia de São Christovão.

A victima, que soffreu esmagamento do pé esquerdo, retirou-se para o domicilio, após convenientemente pensada.

Desappareceu o Apparelho de Radio

A policia tomou conhecimento do facto.

A' policia do 16° districto, foi levada queixa de roubo dum apparelho de radio, marca "Crosley".

O queixoso, sr. Francisco Ignacio Cesar Miné, residente á rua Visconde de Santa Isabel n. 233, declarou não suspeitar de qualquer pessôa.

Na Esquina da Rua Senador Pompeu

A' tarde de hontem, quando passava pela esquina que fazem as ruas Senador Pompeu e Costa, foi colhido por um automovel o carregador Joaquim Maria Valente, de 26 annos, domiciliado á rua José Mauricio n. 54.

A victima, que recebeu ferimentos pelo corpo, teve os soccorros da Assistencia Municipal.

Uma Senhora Mordida Por Um Macaco

Rita de Souza, em sua residencia, á rua Lauro n. 27, quando brincava com um simio, foi pelo mesmo mordida no punho esquerdo.

A Assistencia do Meyer prestou-lhe soccorros.

Um Cirurgião Dentista Colhido Por Um Automovel

Na Ponte dos Marinheiros, na noite de hontem, o cirurgião dentista Francisco Antonio de Souza Azevedo, casado, residente á rua Pereira de Andrade n. 49, foi colhido por um automovel.

A victima que recebeu diversos ferimentos pelo corpo e fractura da clavicula direita, foi soccorrida pela Assistencia, recolhendo-se em seguida á sua residencia.

"UM PERNAMBUCANO Não Se Deixa Humilhar"

E FOI ASSIM PENSANDO QUE O AJUDANTE DE COZINHA SE TORNOU ASSASSINO

Antecedentes da Tragedia Verificada Hontem no Bar Automatico da Avenida Rio Branco — Declarações do Criminoso

A manhã de hontem foi assignalada por uma tragedia de que foi palco a nossa principal arteria.

Seriam sete horas quando, no Bar Automatico, situado á Avenida Rio Branco, esquina da rua Republica do Perú', verificou-se impressionante scena de sangue, da qual foram principaes protagonistas o nacional José Alves Sobrinho, de 35 annos de edade e Francisco Lemos Aarão, de nacionalidade hespanhola.

Ambos exerciam a profissão de cozinheiro e trabalhavam no estabelecimento acima mencionado.

Aquella hora da manhã, José Alves, que dias antes havia sido despedido do emprego, apparecendo na cozinha do "Bar Automatico" e encontrando Francisco Aarão, que tomava café, para elle se dirigiu e interpellou-o sobre se voltaria a trabalhar.

Como o outro não lhe désse uma resposta satisfatoria, aconselhando-o a ir procurar o gerente, pois que elle era o unico que poderia resolver o caso, José Alves num gesto rapido, sacando de uma faca com que se achava armado, cravou-a no peito esquerdo do desaffecto, que caiu, já quasi sem vida, em uma poça de sangue.

ANTECEDENTES DA TRAGEDIA

Sendo ambos do mesmo officio, ha dias, por questões de serviço José Alves Pereira e Francisco Lemos Aarão desavieram-se, sendo necessaria a intervenção do chefe da casa. Sendo Alves um individuo que sempre estava a provocar os seus companheiros, originando-se as mais acaloradas discussões, o patrão tomou a deliberação de despedil-o. Parecendo conformado com a situação, o criminoso dirigiu-se á gerencia para receber o seu salario.

O gerente deu-lhe a importancia de 40$000, tendo elle passado o respectivo recibo.

Momentos depois, José ali reapparecia para reclamar o que lhe assegurava a lei, isto é, 8 dias de trabalho, por haver sido despedido.

Manoel Carlos Pereira, que é o gerente, explicou que sendo elle empregado novato, não tinha direito á férias.

Sem nada dizer, José voltou á cozinha, apanhou a sua roupa e a faca e retirou-se com a idéa fixa no crime.

COMO SE DEU A PRISÃO DO CRIMINOSO

Depois de prostrar o desafecto, aproveitando o momento de confusão, o criminoso ainda de faca em punho, talvez para amedrontar os presentes tentou fugir.

Perseguido de perto por grande multidão, aos gritos de "pega o criminoso", finalmente já na esquina da rua Sete de Setembro com a praça 15 de Novembro, José Alves Sobrinho, foi preso pelos guardas do trafego n. 221, João Candido Rego Barros; 126, Hermenegildo José da Cruz e 344, Manoel Fidalgo da Costa Santos, que tambem o perseguiam.

Conduzido á delegacia do 1° districto, foi lavrado o respectivo auto de flagrante pelo commissario Ubaldo que se achava de serviço.

A POLICIA NO LOCAL DO CRIME

Transportando-se ao local do crime, o commissario Ubaldo Brasilino da Fonseca, quando ali chegou, constatou que a victima fallecera immediatamente.

Depois de arrolar as testemunhas, a referida autoridade fez remover o cadaver do infeliz cozinheiro para o necroterio do Instituto Medico Legal.

TESTEMUNHAS ARROLADAS

Prestaram declarações no cartorio da 1ª delegacia auxiliar as seguintes testemunhas:

Albino de Oliveira Gomes, ajudante de cozinha, residente á rua Navarro n. 116; Domingos Lemos Fernandes, cozinheiro, residente á rua Clapp n. 1; Oswaldo Lugo Ferreira, ajudante de cozinha, residente á rua Sant'Anna n. 87; Eugenio Limeira de Albuquerque, residente á rua Aristides Lobo n. 114; Torquato de Oliveira Soares, ajudante de cozinha, residente á rua Navarro n. 116; Benedicto da Matta, residente á rua Duque de Caxias n. 476, em Santa Cruz e Seraphim San Martin, residente á rua Camerino n. 76.

Os guardas conductores do criminoso á delegacia foram: os da Inspectoria do Trafego, n. 221, José Candido do Rego Barros, que já citámos, prendeu José, quando este fugia. O guarda 221 ia para o posto de serviço, á Avenida Almirante Barroso, esquina da Avenida.

O de n. 126, Hermenegildo José da Cruz, residente á rua Belisario de Souza n. 85, no Realengo, e o de n. 344, Manoel Fidalgo Costa Santos, residente á rua Caicó n. 184, em Jacarépaguá.

José Alves Pereira, o criminoso e a faca de que fez uso para matar o cozinheiro

DECLARAÇÕES DO CRIMINOSO

José Alves Pereira Sobrinho, que, no momento em que foi preso vestia camisa branca e calça preta, é um individuo de pequena estatura e fala sempre sorrindo, como se nada tivesse acontecido.

Declarou no seu depoimento que era natural de Pernambuco, tendo nascido a 14 de outubro de 1911, na cidade de Palmares.

E accrescenta: Sou filho de Euclydes Alves Pereira e Elisa Pessôa de Albuquerque; meu pae é commerciante. E' bom dizer, tambem, que tenho um cunhado que é desembargador do Superior Tribunal do Estado, dr. Nestor Diogenes.

Em minha terra — diz elle — sempre vivi folgadamente. Trabalhei, a principio, com meu pae. Depois, aborrecido, procurei emprego longe e fui trabalhar nas "Lojas Pernambucanas". Mas eu desejava conhecer o Rio e vim para aqui, em terceira classe e chegue no dia 9 de julho de 1932, quando se iniciou o movimento revolucionario de São Paulo.

Como não fosse facil arranjar emprego, devido á situação do momento, eu me conformei em ser ajudante de cozinheiro. Trabalhei, primeiro, no Restaurante "A Varina"; depois, no "Amarantina". Nessa casa, briguei tambem com o chefe da cozinha, tendo sido despedido e passei a trabalhar no "Restaurante Bahiano", á rua Rodrigo Silva.

Ainda trabalhava nesse ultimo restaurante, quando fui informado por Francisco Farina, vulgo "Russo", de que havia uma vaga na cozinha do "Bar Automatico".

Ha cerca de quatro mezes ali exercia as funcções de ajudante de cozinha.

Ante-hontem, o chefe entendeu de me perseguir, obrigando-me a fazer serviços dos outros.

Eu não era auxiliar e sim ajudante de cozinha. Aborreci-me e não quiz lavar a louça. Lemos intrigou-me com o gerente, que me despediu. E, então, eu não tive outra coisa a fazer senão tirar a vida delles e, depois, suicidar-me.

Perguntado como poria termo á existencia, elle respondeu, com a maior naturalidade:

— Tendo premeditado o crime resolvi, tambem, eliminar-me. Muni-me, para isso, de vidro moido e eu o estou comendo aos poucos.

Depois de ouvidas as testemunhas e prestar declarações o criminoso, o dr. Canabarro Pereira, delegado do 1° districto, autuou-o em flagrante.

José Alves Pereira Sobrinho deverá ser removido, hoje, para a Casa de Detenção.

Ferida Com Um Tiro no Pé Esquerdo

D. Eugenia Reis, casada, de 39 annos, residente á praça do Engenho Novo 36, na noite de hontem, foi visitar uma amiga, residente á rua dos Cardosos n. 350.

Quando ahi se encontrava palestrando, d. Eugenia, foi victima de um accidente.

O filho do amigo, o menor Orlando Bento, de 18 annos, brincava com um revólver e em dado momento quando deu ao gatilho a arma detonou, indo o projectil attingir a referida senhora no pé esquerdo.

Soccorrida pela Assistencia do Meyer a victima em seguida retirou-se para a sua residencia.

A Golpes de Navalha

UMA COVARDE AGGRESSÃO NA ILHA DE MOCANGUÉ

A's primeiras horas da tarde de hontem, quando se occupavam na descarga do navio "Parahyba", na ilha de Mocanguê, brigaram por motivo futil, os individuos João Manoel Lima e Arthur Rodriguez.

Em dado momento, o primeiro, que é mais conhecido pela alcunha de "Alagoano" desferiu violento golpe de navalha em seu companheiro, ferindo-o nas costas.

O aggressor foi detido e levado até a delegacia local, tendo o ferido recebido os necessarios curativos em Nictheroy.

Colhido Por Bonde

No Hotel Vista Alegre, situado á rua Almirante Alexandrino, em Santa Thereza, trabalha como cozinheiro Antonio Pereira, casado, de 68 annos, ali residente.

Na noite de hontem, quando o cozinheiro, atravessava a alludida rua, foi colhido por um bonde, recebendo diversos ferimentos pelo corpo.

Operario Colhido Por Auto

Na esquina das ruas Laranjeiras e Alice, foi hontem colhido por auto, o operario Antonio do Espirito Santo, de 36 annos, casado e domiciliado á rua Figueira de Mello n. 641.

A victima foi removida para a Assistencia Municipal, onde recebeu os necessarios curativos e mais tarde internada no Hospital de Prompto Soccorro, por apresentar fractura do pé esquerdo.

Tem Nova Commissão na Marinha

O titular da pasta da Marinha resolveu dispensar o capitão de corveta Altamir do Valle e Accioly de Vasconcellos, das funcções de instructor da alinea — do curso da Escola Naval e de encarregado da Escola de Educação Physica, que cumulativamente vinha exercendo e designal-o para desempenhar o cargo de immediato do navio hydrographico "Calheiros da Graça".

THEATRO

(Continuação da 5ª pagina).

TRIANA E' ESTRE'A SENSACIONAL DE HOJE, NO ASSYRIO

Ballarina internacional de largos recursos, conhecedora de todos os segredos da arte choreographica, a qual de todos os tons modernos, Triana, está destinada a causar uma verdadeira revolução nos meios artisticos da cidade maravilhosa.

Dona de uns olhos tentadores e de uma plastica perturbadora, tem a formosa estreante de hoje no Assyrio todos os requisitos que só possuem as creaturas de belleza privilegiada.

O "Duque" faz annos hoje

O popular autor e empresario theatral festeja hoje a passagem de mais um anniversario.

Esse acontecimento que por certo vae encher de jubilo o grande numero de amigos e admiradores, é o motivo principal das manifestações de agrado, que será alvo.

Não só nas coisas de theatro como tambem na vida jornalistica, Duque tem conseguido innumeros triumphos graças aos excepcionaes predicados que o tornam credor da sympathia de quantos com elle tem a ventura de privar.

Casa do Caboclo

Amanhã, 11, realiza-se o grandioso festival artistico da actriz Maria Isabel, em homenagem á Rainha e Jararaca, dedicado á Corporação dos Guardas Aduaneiros do Rio de Janeiro.

Tomam parte neste festival os melhores artistas de variedades actualmente no Rio, entre elles o grande fadista portuguez Manoel Monteiro, cantor do radio.

O commentario da noite

A' porta do theatro Casino um grupo de pessoas interessadas na Companhia que ali vae estrear, discutia acaloradamente, quando o Peixoto, o do vale, commentou:

— Isso ainda não estreou e já me está saindo um máo bocado.

Quando Brincava Com Uma Bomba de Dynamite

O menor João, de 14 annos, filho de Daniel Dory, residente á rua Maria do Carmo n. 247, em Vicente de Carvalho, hontem, á noite, sem medir o perigo que corria, brincava com uma bomba de dynamite.

Em dado momento, quando João, batia no petardo com uma pedra, o mesmo explodiu, esphacelando-lhe dois dedos da mão direita.

O infeliz menor foi soccorrido no Posto da Penha, retirando-se em seguida para a sua residencia.

Sob os Escombros de Uma Parede

UM OPERARIO COM O CRANEO FRACTURADO

Deixando o trabalho, na noite de hontem, o operario Mario Pereira, de cor parda, casado, de 26 annos, recolheu-se á sua residencia á Estrada de Gramachum s|n.

Quando se encontrava displiscentemente, conversando com pessoas de sua familia, uma das paredes da casa ruiu, ficando Mario Pereira sob os escombros.

A custo, o infeliz operario, foi retirado de sob os escombros, apresentando fractura da base do craneo.

Soccorrido no Posto de Assistencia da Penha, Mario Pereira, foi em estado grave internado no Hospital de Prompto Soccorro.

Na Policia Central

DELEGACIA DE DIA

Está, hoje, de dia, o 3° delegado auxiliar, dr. Democrito de Almeida.

DISPENSADOS DA COMMISSÃO A PEDIDO

O chefe de policia, capitão Filinto Muller, assignou portaria, dispensando, a pedido, da commissão que vinham desempenhando no serviço da fiscalização e repressão de jogos, os srs. commissarios inspectores dsr. Fausto Barreto da Camara Durão, Pedro de Freitas Regazzi e Waldemar Claudino de Oliveira Cruz.

AUDIENCIA

O capitão Filinto Muller, chefe de policia, após despachar com o seu secretario, dr. Israel Souto, varios papeis do expediente que dependiam da sua assignatura, recebeu em audiencia, varias pessoas que o foram procurar.

Uma Dispensa na Marinha

O almirante Protogenes Guimarães ministro da Marinha, resolveu dispensar o capitão de fragata do Corpo de Machinistas da Armada Genesio Gonçalves Martins das funcções de chefe de machinas do encouraçado "Minas Geraes".

Da Paixão ao Desvario...

PORMENORES DE UM CRIME OCCORRIDO NO BECO DO OITAVO, JA' TÃO CELEBRIZADO EM FACTOS DESSA NATUREZA

O cadaver da infeliz no necroterio

PORTO ALEGRE, 8 — (Especial para o DIARIO CARIOCA)

O Becco do Oitavo, já tão celebrizado pelos crimes de que tem sido palco, foi sacudido por mais uma violenta tragedia em consequencia da qual perdeu a vida uma infeliz mulher.

Não obstante o adeantamento da hora em que occorreu a scena de sangue, foi grande o numero de pessoas, na maior parte noctivagos, que accorreu ao local, estabelecendo certa confusão.

A policia logo após o crime, ali tambem compareceu, effectuando a prisão do criminoso.

Em torno das causas do crime estabeleceu-se as mais desencontradas versões.

Diversas foram as pessoas intimadas pela policia á prestar declarações.

A maior parte das testemunhas é accorde em affirmar que o autor da tragedia é um typo de criminoso vulgar que agiu levado pelo seu instincto perverso.

COMO SE DEU O CRIME

Seriam 3 horas da manhã quando o silencio em que se achava immersa a rua 3 de Novembro, foi quebrado, com o estampido de dois tiros.

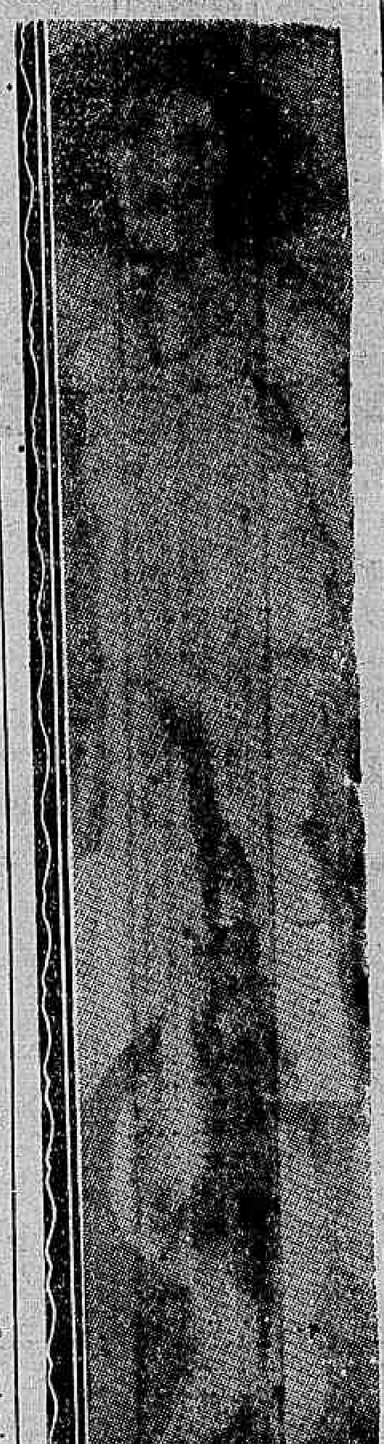

A desventurada Isaura Gonçalves de Souza, que foi assassinada pelo amante

Em seguida, duas mulheres espavoridas, abandonavam o predio n. 155, daquella rua, gritando em altos brados por soccorro.

Os policiaes ali de serviço correram para se certificar do que acontecera.

Essas duas mulheres vieram ao seu encontro e relataram, em phrases incompletas, que em um dos quartos daquella casa havia sido assassinada uma mulher.

Os guardas, então, sem perda de tempo, penetraram no predio n. 155 e effectuaram a prisão de um individuo que vinha descendo uma escada, em attitude suspeita.

Era elle o autor do crime.

A VICTIMA

A victima da tragedia é uma decaida de nome Isaura Gonçalves de Souza, de 24 annos de edade.

Conheceu o autor de sua morte ha cerca de um anno, passando a viver maritalmente com elle.

O seu amasio demonstrava ter grandes ciumes de Isaura, pois surgiam entre ambos constantes rusgas.

Dos dois tiros que a prostraram morta, um attingiu a clavicula e outro o coração, fazendo-a cair banhada em sangue.

O ASSASSINIO

O criminoso chama-se Benedicto Alberto de Souza, conta 21 annos, é solteiro e serviu até á vespera do crime, nas fileiras da Guarda Civil, de onde pedira demissão, residindo ainda no quartel daquella corporação.

E' de côr mixta e consta ser de máos precedentes, tendo sido autuado, após ouvido na Chefatura de Policia, recolhido á Casa de Correcção onde aguardará o processo que contra elle será instaurado.

COMO O CRIMINOSO NARRA OS FACTOS

Ao ser interrogado na chefatura de policia, Benedicto Alberto de Souza procura negar o crime. Disse elle que o facto decorrera em virtude de um accidente.

Encontrava-se elle, cerca das 2.55 horas, em casa de Isaura Gonçalves de Souza, á rua 3 de Novembro, n. 155, com quem vivia maritalmente.

De palestra em palestra, o assumpto foi para a questão de amor, tendo elle dito á Isaura que tinha uma namorada.

Isaura, com tal revelação tomou-se de ciumes e apossando-se de um revolver que havia em cima de um movel de seu quarto, fez menção de atirar sobre elle.

Benedicto, segundo ainda suas declarações, vendo-se em tal situação, avançou sobre Isaura, travando-se entre elles uma luta corporal, para impedir que disparasse o revólver.

Em dado momento, a arma disparou indo ferir mortalmente a sua amasia.

DESFAZENDO AS DECLARAÇÕES DO ASSASSINIO

A policia arrolou diversas testemunhas da occurrencia, tomando por termo os respectivos depoimentos.

Edith Dorneles, com 26 annos, solteira, residente no mesmo predio em que Isaura foi assassinada, declarou que mais ou menos ás 3 horas da madrugada, estava no seu quarto prompta para dormir, quando ouviu um estampido e uma voz, que reconheceu ser de Isaura, que gritava: "Edith me acode".

Saiu immediatamente á rua, afim de chamar a policia.

Santina Rodrigues, com 18 annos, solteira, disse que estava no seu quarto, fronteiro ao de Isaura, quando ouviu um disparo de arma de fogo.

Abrindo a porta, viu Benedicto com um revólver na mão, atirando contra Isaura.

Procurou soccorrer a sua companheira, mas nisto foi obstada pelo criminoso, que a ameaçou de morte.

Viu ainda Isaura sair cambaleando e, após dar dois passos, cair ao chão, banhada em sangue, já no corredor.

Nesse momento, uns guardas entraram no prédio, effectuando a prisão de Benedicto, quando este descia a escada.

Insolação!

A Assistencia soccorreu, hontem, o empregado da Limpeza Publica, José da Costa, residente á rua Maxwell sem numero, que havia sido presa de um ataque de insolação, na esquina que fazem as ruas Barão de Vassouras e Barão de São Francisco Filho.

O infeliz funccionario veiu a fallecer quando recebia os primeiros curativos.

O MELHOR PRESENTE?

Um corte de casimira ou de brim comprado no

METRO DE OURO

159, R. ROSARIO, 159

Tentou contra a Existencia

Uma ambulancia da Assistencia de Nictheroy, foi chamada a prestar soccorros a um cavalheiro que, na rua da Bôa Viagem se achava caido e contorcendo-se em dôres.

Removida a victima para o Posto, ali, após ser medicada, declarou chamar-se José Laurentino de Araujo, ter 27 annos de idade, solteiro e ter dado baixa do serviço militar, tendo servido no 2° batalhão de caçadores.

Actualmente está desempregado e cansado de procurar collocação, por isso resolveu dar fim á vida ingerindo forte dose de iodo.

O estado do infeliz rapaz é pouco lisonjeiro.